民國日報

THE REPUBLICAN DAILY NEWS

〈電話四千八百十六號〉

第四百零八號

今日三大張售大洋三分

中華民國六年三月十八日（即舊歷二月廿五日）（星期日）

本館開設在上海棋盤街中市（河南路）第五百另一號

本館廣告價目 ……第二角新字每加半封面加倍另行起碼……起碼第一日每字大洋五厘第二日至第七日每字大洋四厘第八日以後起碼每字大二厘五毫多則以十字遞加 付郵票按九五折計算

本館定報章程 ……年十六元○半年九元以上均按照大洋計郵費在內匯款郵費由定報人自……

本報蘇湖分館啓事

……附設分館所有愛閱本報及惠登廣告諸君請逕向敝分館接洽可也 經理方競舟啓

商務印書館 兩大徵集

限期從寬★獎金從豐

甲 徵集地理新教材

爲喚起國民注重地理科學及改進地理圖書起見懸賞徵集地理上之新教材凡本地方人熟悉下開各條之詳情者均可應徵（1）關於變遷者（2）關於新發生者（3）關於訂正者 應徵期以本年七月底截止酬獎分三等特等獎現金甲乙等均獎商務印書館書券詳章載本年教育雜誌第九卷第二號內 此外尚有徵集理科新教材事另行發布

上海寶山路商務印書館編譯所地理新教材徵集部謹啓

乙 徵集國文成績

本社新組織文藝觀摩會第一次徵集國文成績以師範學校中學校高等小學校各女學校及國民學校第四年級之學生平時作文爲限文體以記敘文解釋文應用文尺牘等爲主論說文次之 應徵期以本年八月底截止酬獎分三等特等獎現金甲等獎商務印書館書券乙等獎圖書雜誌惟應徵者須入本會爲會員另有種種權利詳章載本年學生雜誌第四卷第二號內

上海寶山路商務印書館學生雜誌社文藝觀摩會謹啓

新天(2)

新譯 稻草製棉花法

製法最易本少易爲 是書明白簡要照例得宜一讀即能照法製成毫無難處有志研究實業者……函購如未滿一元者可用郵票代價（一分以上者不收）上海北四川路一零四號 崇實學社啓

欲謀職業者鑒

決強僑居南洋辦理實業有年近爲……公司議決原延外人職員今……擬上函授實業……各公司特約由本社介紹試驗及格各社員位置俾公司……屆健方擬爲非與圖利者可比是以本社成立未幾而各科均將額滿欲得職業者報名從速遲恐額滿見遺也函索詳章須附郵票一分空函不覆 上海閘北庫倫路德生里 富華實業函授社社長黃決強謹佈

請用國貨機器注意

本廠創設上海三十餘年首先發明鉛石印刷機器向蒙各界推許自民國以來爲推廣營業起見添用新法製造花米油麥磚瓦以及絲紗廠用各類機器鍋爐引擎地軸輪盤橋梁欄杆五金雜貨一應俱全並可包修大小各種機器代配另件限日可取決無延誤一切定價尤爲格外克己以副雅意倘蒙軍商各界賜顧請移玉上海二馬路石路東首坐南朝北三百七十九至八十號門牌內接洽可也 李湧昌進記機器廠謹啓

農商部一等獎 中華眼鏡公司

最新發明克羅克推廣 陰曆二月初七日始特別優待廉價一月 一律照碼對折 南京路三九三號 電話二一二三号

蘇州分申 恆孚銀樓

擇吉於陰歷二月念五日先行交易

本樓創設姑蘇歷百有餘年庚申赭亂遷設上海乙丑移回蘇城元妙觀東辛丑分設上海恆孚申莊甲辰分設金閶中市恆孚西號今爲推廣營業便利主顧於丁巳年分設上海英大馬路集益里口恒孚申號蘇申三號別無分枝本樓不惜工本加捨上足赤金發兌條錠葉金精造金銀中西首飾兼兌各國金洋收各路鎮金倘蒙賜顧請認明雙獅商標牌記庶不致悞謹佈

農商部註冊獎勵 中國明明眼鏡公司

陰曆二月初一日始特別優待廉價一月 一律照碼對折

中華政法學會函授部 經濟 法律 政治 商業 科廣額招生

所聘教員均係政法名家並請曾貫吾先生主任

本會爲謀普及政法學識並養成完全商業人才起見特設函授部分爲四科每科定額五百名凡有志者得以不限男女均可入學學費不收每月祇收講義費郵費雜費計洋一元二角年齡不限詳章函索附郵票二分即寄上海法租界嵩山路七十號本會啓

懸賞招尋失物

二十九日（陽歷十八日）傍晚乘坐黃包車至四馬路望平街口下車遺失書籍一包內係教科書小說推廣券等又有玉臺新詠上編一冊香山謝彩鸞編蘇元瑛校閱係中央文合壁抄本有人檢得送至棋盤街民國日報館當即酬洋十元決不食言此白 再遺失之推廣券已查明號碼作廢有持售者概以經手人爲憑

青春可畏

凡患皮膚瘰癧血毒諸症大半青春放浪不知檢束身體或逐隊烟花貪一時之肉慾受終身之苦惱不但神明之軀暗受汚點而妻妾遺累患及兒孫戚友傳聞互相咋舌其發現名目種類不一或瘡或瘍或疳或疽輕則疥癬瘡瘰此皆梅毒之害凡自知覺以上各種現象急宜清血解毒及早預防本藥房誠心配製清血解毒海波藥爲清理血分解除毒質之純良藥品是藥悉照美國司坎藍先生監定原方愼重選製功能消滅身體上內蘊毒質清潔血輪分利尿管凡男子淋濁婦女赤白帶諸患服海波藥內外兼顧各奏奇效際此春氣發動凡患梅毒不論新舊及他種瘡毒之傳染較平時爲可慮若宿患花柳誤服庸醫輕耒倒提之藥雖強制一時恐逢春復發服海波藥更有正本清源藥到病除之妙◉海波藥係防毒治病療治全身血分不潔各症均有經驗若下疳橫痃臭不可近急用本藥房洗花柳藥水朝晚勤洗不可間斷內服海波藥更好

清血解毒 海波藥 每瓶二元 每打念元 上海四馬路五洲大藥房發行

西醫張湘紋女士

統治婦孺內外全科 精理產科 接生 難產加倍 ○晨九點至十點施醫 僅收號金一角 ○午後一點至二點門診 一元 出診 三元 早夜加倍 診所在派克路七十號育賢女校原址 電話西七七一 贈醫分處 武昌路同德里福音堂每逢禮拜一三五午後四時半至六時僅收號金銅元六枚藥貲減半施種牛痘三角收大洋一元

介紹人 薩鎮冰 姚子讓 顧馨一 何仲呂 李平書 克禮 同啟

清血解毒 海草精

人身外症皆由血含毒質汚濁不清致生黴菌毒勢蓄積有久暫之分卽發生有重輕之別原毒之最易感受者一日濕毒二日熱毒三日淫毒由外傳入使血變壞復由內化出而成一種毒症如淫毒則爲花柳諸病楊梅瘡魚口便毒下疳橫痃及隱於筋骨之楊梅風等類濕熱毒則癰疽瘡瘍癬疥瘰癧及婦女乳癰乳疽小兒先天遺毒等類皆是此西國發明之清血解毒內服靈藥名曰海草精按中國方書海苔海藻海帶之屬皆能散瘀消腫退毒輭堅特未知其中所含何質耳今由化學提煉其精全球試驗乃知此實掃蕩一切外症之元勳當茲春發時令有花柳之病者尤不可不急服以絕其根株而免釀成大患焉

▲每瓶售價洋一元六角 ◉上海中英大藥房總發行 外埠各大藥房本分號各均有發售

中華職業函授學校招生

畢業後並可由本校保送留學介紹職業

本校鑒於國民生計之日蹙爰聘東西洋留學畢業名之士仿各國函授學校制度組織斯校先設工科文科二部額定正科二千名預科不限名額爲普及職業教育起見每年祇收講義及郵費銀三元正科一年畢業預科半年入正科者須有高等小學畢業相當程度預科不限資格無論男女已否入校均可報名畢業優等者由本校保送日本留學優等者可由本校介紹至各工廠充當藝師詳章函索郵寄並須附郵票一分開學在邇報名從速 校址哈同路東民厚里四百另二號

發起人 譚人鳳 朱葆三 何海鳴 朱佛丹 李勤 王祺 金鐵舟 周錫嘏 林天聲 王景顥 洪家駿 何民魂同啟

美人世界

名畫家但杜宇先生精繪水彩畫時裝美人月份牌小說封面久已風行海內見者無不窺全豹敬求先生博採新舊各法分繪時裝美人數十幅以公同好茲將優美印刷略舉如下 水彩裸體美人 三色銅版 水彩圖畫美人彩印 光線美人銅版 毛筆各派美人 濃淡石印餘如滑稽風景花鳥無體不備並附小說文苑以鼓興味洵書學界從來未有之完全印刷品也定價大洋六角外埠郵費加一

經售處 上海三馬路小說叢報社發行所文美社啓

敬贈壹萬元之代價券

本號開設上海三馬路歷有多年揭售各種綢緞花色鮮艷價目克己早經各界公許毋庸再贅敝號爲擴充營業推廣銷行起見自丁巳年始特製一種外從廉特刊代價券一萬冊每冊五張計大洋壹元共合大洋一萬元分贈各界無論何日凡持券向敝號購辦綢緞洋五元以上者將券裁下一張作代價洋二角多數類推外埠諸君函索代價券者附下郵票三分開明住址原班奉贈庶不致誤 和綸綢緞莊謹啟

大正五年正月念三號第三種郵便物認可

社論

淡然欲忘之毒藥問題 (楚傖)

▲副總統歸甯以後

馮副總統已脂車秣馬以歸甯矣。吾人曾無一言以壯其行。副總統或能念其因外交問題心神匆迫無暇顧及於此乎顧今則絕德之事已經實現宣戰之事尙未着手稍有餘閒以追逃副總統出入之形勢矣 副總統入京之目的。非赫然列有收買存土之一事乎。今茲事已幾若聲消影絕矣。然聲消影絕者。爲迫於外交問題之國民。而非躊躇滿志之馮副總統。且副總統之躊躇滿志。安知非即因國民之聲消影息乎。

因國民之聲消影息而躊躇滿志者。非僅副總統也。原動力之土商也。徇副總統請之內閣也。坐地分贓之政客也。皆躊躇滿志者也。嗚呼。於是乎收買存土之目的達而副總統可以歸矣。

國民今後若倘有顧問此事者。政府將努目出珠曰。中國方因一躍而爲頭等國之政務。大忙特忙。此區區者。何足溷乃公。汝曹欲強政府以小受耶。是眞不能一致扶持外交緊迫時期中之政府。不愛國不向上之至矣。國民經此萬鈞之壓。倘有仰首伸眉論列是非以求自救之胆力耶。嗚呼。是將受一致二字之挾持以受此毒而已矣乎。

吾念國猶人也人未嘗因衣之足以救寒遂絕食以死况衣之足以禦寒與否尙不可知而先絕食以待耶 人之不能偏廢其衣食。猶夫國之不能偏廢其外交內政也。今有人曰。今日之中國。乃外交問題中之中國。其他內政。無論殺人放火。可一切置諸不問。君子有不斥爲狂易喪心者。而鴉片之斷人生命毀人財產。乃千萬倍於殺人放火者。而乃曰外交正忙。此區區者何足置問。則其狂易喪心爲何如。而今乃一若舉國皆狂易放心者。豈不大可哀哉。

置之不問。已狂易喪心矣。若有人焉。方舉外交問題爲楯。以掩護其千萬倍於殺人放火之事業。其人之心腸直已腐敗其人之面目直已變形。又奚止爲狂易喪心者。嗚呼吾惟拜禱天地求啓牖若輩之良心勿乘國民於危若敵國之利用外交以壓迫其仇耳

然而受其毒者國民也。國民不自救而徒政府之不援手。其惡乎。可更進一層言 昔日對於存土問題之激昂。乃國民自激昂之。今日之聲消影息。亦由國民自聲消影息之。譬如疾病至死彼政府特傳病之黴菌耳欲病與否還在國民之自擇也

河山靈籟

▲愛吾護吾撫吾育吾者年長於吾不知報德在何日

▲舉目四視正多奴婢吾利用吾之人如此世界心地乾淨人處之焉得不放聲大哭然而人方驅車走馬興高采烈如赴寶山也 (楚傖)

本社專電

●德使辛慈定二十一日出京已得政府承認

●外交界確訊俄政變劇烈軍隊贊成議會俄皇迫於大勢已遜位由國會議長組臨時政府舉攝政者秩序未亂

●俄參贊語本報記者俄使館尙未得政變電但信此消息爲確

●楊以德黃榮良已於昨日(十六)下午派警接收天津德租界

●政府得王占元電漢口德兵已解除武裝

●政府電令在法觀戰員陳桓等轉赴前頭探悉全國戒嚴事已定暫不舉辦

●英國駐美使顧維鈞來電謂德人在美報造謠離間中日美邦交政府覆電令隨時解釋

●今日(十七)財政內務兩總長定出席參議院答復議員質問收買存土案

●段總理今日偕閣員出席衆議院說明五年度豫算案議員略有質問旋表決付審查

●上年預算已核定計歲出共四萬六千一百四十九萬五千一百四十六元內軍費一萬八千零二十七萬三千二百六十四元

●浙省長齊耀珊電已撤浙省各審檢所昨浙籍國會議員根據范檢長呈奉政府批准及省長並不監督司法兩層電齊反對惟司法部已以齊電提付閣議 (本社十七日北京電)

●今日憲法會議第四十一至五十條由克希克圖兩議暫不開議與五十五條合併討論通過餘皆照原案通過 (本社十六日北京電十七早五時二十五分到)

附憲法原案 第四十一條 衆議院認大總統副總統有謀叛行爲時得以議員總額三分二以上之列席列席員三分二以上之同意彈劾之 第四十二條 衆議院認國務員有違法行爲時得以列席員三分二以上之同意彈劾之 第四十三條 參議院審判被彈劾之大總統副總統及國務員 前項審判非以列席員三分二以上之同意不得判決爲有罪或違法 判決大總統副總統有罪時應黜其職其罪之處刑由最高法院定之 判決國務員違法時應黜其職并得奪其公權如有餘罪付法院審判之 第四十四條 兩院各得建議於政府 第四十五條 兩院各得受理國民之請願 第四十六條 兩院議員得提出質問書於國務員或請求其到院質問之 第四十七條 兩院議員於院內之言論及表決對於院外不負責任 第四十八條 兩院議員除現行犯外非得各本院或國會委員會之許可不得逮捕或監視 第四十九條 兩院議員因現行犯被逮捕時政府應即將理由報告於各院或國會委員會 第五十條 兩院議員之歲費及其他公費以法律定之

東方通信社電

◉十七日北京電 段總理以次各國務員今日蒞衆議院說明五年度豫算案旋經議會決付審查

◉同上 今日都中中外各報多有評論俄國之政變 英文京報謂爲此之故俄德單獨媾和之事斷不能成又如德奧軍於戰線突破俄軍亦不可必云云英文北京日報論因此反促俄國民黨之發達且俄軍於戰局因某事情占有勝利云云暗有一擲俄國之親德派之意華字報中有謂中國宜乘此機遠與協約國方面堅其約束者又有謂此與東亞之形勢無何等之影響云

◉十七日漢口電 川漢粵漢鐵道 德國技師八人 減給半薪合同未滿以前 准其僑居

◉同上 中國警察爲警戒德國租界特派警察隊一百五十名會同原有巡捕一百三十六名嚴加警戒

◉同上 德國警察並義勇隊所有軍械又消防器械及他公有物件已於十六日由吳交涉員鎮守使會同德國領事及德警察署長全部接收

◉同上 德國租界居留民附事務員爲整理租界事務暫准居留

◉同上 十五日以來中國人欲觀德人出境涌集德國租界閒雜人等甚多幸中國警察警戒甚嚴尙覺無事地方平靜

◉同上 德國租界警察原有之中國警察僱用 續充警戒租界之任

◉同上 德國領事蒲和勤氏之出境尙未明悉有將赴北京之說

◉同上 駐漢德國領事中國限以四十八小時內出境今該期限屆滿猶未出發 因其出境之路徑須候公使訓令未奉訓令以前 請予寬假

◉同上 北京和蘭公使館書記官本日來漢因關保護德國人利益之事來與德國領事交接並 漢口和領係名譽領事向爲英國人代理也

◉十七日東京電 日本天皇十六日贈中國特使汪大燮氏以勳一等旭日桐花大綬章其餘隨員亦贈勳有差中國駐日章公使崇贈勳一等旭日大綬章

◉同上 有關俄都擾亂之情報曰 俄帝歸京途中爲民黨遮道迫請退位 有謂俄都全然落於民黨之手由下院組成政府司其行政庫利津氏以次閣員悉被監禁 市內秩序由十三日起稍稍恢復莫斯科亦由市會設立臨時政府當行政之任

◉同上 俄國皇帝退位由亞力山大羅密海爾維慈大公攝政之報東京認爲確實消息又確信俄國革命派與軍隊協力改革內政均抱努力以對外敵 繼續戰爭之意見故與聯合軍之戰局可無何等之變化

◉同上 汪特使今日午前由近衛騎兵一小隊之儀仗兵護衛入宮捧呈中國大勳章及國書 日本天皇親韶深表謝意次往特使謁見皇后終由天皇及皇后以特使爲主賓開宮中午餐會

外報譯電

◉路透十六日天津電 政府得天津各租界之許可派巡警三百名經過各國租界而入德租界此項巡警由音樂隊引導至德租界後即將五色旗懸於德巡捕房之上隨即以華警代德人站崗是日交代各事平靜異常外人往觀者甚多

◉路透十五日北京電 德人在華利益由荷蘭公使代表而華人在德利益則由丹麥公使代表荷蘭使署人員已入德使署代爲保護天津之情形亦然 京津德兵共有八十名現均歸和使署節制以免拘留 德使辛慈近罹患病卽日便將離境其途徑尙未擬定日前荷使至華政府商酌留德署祕書克利司及其餘一二人於荷署以助理保護德人在華之利益

排華字報近載德奧之詭計云日前有西人名呼代托夫者自稱俄人至黑龍江長官處請準其查察自西比利亞逃出而拘留於黑省之德奧人其後復請求將拘留之人移拘天津頗爲黑省長官所疑詳加探訪方知該西人實爲天津奧領事署人員隨卽捕解北京現已由政府與奧使交涉 中國駐德公使顏惠慶本兼辦丹麥使事故現已移駐丹麥京城 津浦路雇用德人已一律解職 中國政府另有出境護照送交北京德華銀行職員科地司及愛格林蓋一爲德領事署職員一則德使署之商務委員也 北京警署奉命將僑京德人列一清册以備查考並聞該德人等如肯服從取締規則以後仍可留京各省長官亦得命令以此法對付各該地德人

直隷省議會於日前開會討論對德問題大多數贊成政府方針惟副議長反對後副議長竟以個人代表全體通電北京聲明反對事爲各議員所聞隨電北京聲明取消前說 近日兩院仍在討論國內要政上兩星期政府收買存土事最爲各議員所注意十四日參院某議員力主咨催政府速派負有責任之部員至院答覆質問

◉路透十七日廣州電 省議會通過請求國會將十元以下紙幣當票貼用印花稅案撤銷

◉德文社十七日北京電 國際評議會會員丁士源奉令往上海辦理絕交後所生各問題 北京日報評論俄國新政變謂政界中人對俄國革命頗多憂慮設政變擴展則俄在戰局中之勢將銳減協約國亦受影響無論如何德國在東歐必可得甚大之進步云 總理昨在內閣開特別會議討論對俄國新政變後所應取之政策未有結果 協約國公使昨齊集法使署討論關於中國加入各事

歐洲戰電

●北京電 外交界消息謂俄國革命發端于本月十日當時惟飢民塞途兵隊衝突至十二日俄皇下國會停議之諭議員大忿決議抗論並電俄皇要求退位又電告前敵各軍司令各司令多覆電贊助軍民聞風響應于是由國會議長羅氏組織臨時政府並派兵占據各要地拘捕守舊黨要員開釋獄中之政治犯俄皇見大勢已去卽允退位今已舉定攝政者此次舉事軍民一心僅警察抗拒較力故兵民死傷者前後不滿數百人外省聞信紛紛響應今京城秩序已復各機關多照常辦事

◉十五日倫敦電 財政大臣巴拉勞氏在下議院宣稱俄皇已退位亞力山特洛維區大公已被舉爲攝政者

◉十五日巴黎電 海軍總長拉加士大將暫任陸軍總長

本報杭州分館啓事

本報分館在杭州羊市街城站福緣路 凡要閱本報及欲登廣告諸君均請就近向王槐卿君接洽辦理爲荷此佈

新國民第一期出版

要目 雜誌與日刊 新國民與新生活 鐵則之政治 牧野博士之法理論 民意之自覺 內閣與責任 民主[illegible] 論中國鐵路營業所之原因 [illegible] 歐洲交戰國財政之近况 以外論題甚多不及備載 每册定價三角郵費四分 [illegible]元郵費四角八分

總發行所上海四馬路中華書局

◎十五日倫敦電 [illegible]哥此事頗堪注意

◎十六日巴黎電 瑞士日尼瓦報論中德絕交事曰外人之經營中國商業者推德首屈一指前列德國嘗抱統治二大地之幻想一爲中國其二爲摩洛哥與小亞細亞美國現力圖完全破壞 德國在歐洲外之野心 擊沉魯西台尼亞號輪船一案所發生之慘烈結果柏林之人無一能逆料之也

十四日德國柯爾尼斯區民報載稱 中國加入協約方面殊有極大之經濟關係 運動此事者之目的乃在以重大之打擊加諸德國商業云

◎十五日倫敦電 英帥海格將軍今晚戰報云敵軍退走之區域已向南擴張英軍占據聖比愛勒伐叢林南面至薩伊里塞爾北面廣一英里半陣線上之敵軍戰壕

◎十五日巴黎電 今晚公報宣稱安佛河與瓦斯河間之法軍猛轟後襲擊德軍已毀陣綫之數地點會於一地點進抵其第三陣線占據深半英里之叢林一座俘敵若干人

◎十五日薩洛尼加電 英國飛行家以炸彈擲擊胡杜伐之德軍飛機營以報德飛行家以炸彈擲擊佛特柯浦醫院之役

◎十五日倫敦電 財政大臣巴拉勞氏 今日在下議院提出三月三十一日止本屆會計年度之追加用費案計英金六十四兆磅 本屆會計年度所請國會議准撥用之款連此 共英金二千零十兆磅自開戰至今其 總數共英金三千七百九十二兆磅

快信

△南京

●督軍署 因中德絕交撤消中立辦事處改組外交蒐討科 專司研究對外 各事現正籌備中

●馮副總統 齊省長會委偵員 多名令往浦埠 專爲 監視 由京津一帶南下德僑行動

●馮副總統通令屬吏 無緊急事件不須 前來 晉見惟外賓不在此例

●澄鎮要塞司令 第十九師師長 楊春晉有任淮揚鎮守使消息

◎馮交涉員昨赴德領署晤德領事寶爾慈氏商榷出境日期

◎馮副總統因途中勞頓昨省議會開幕特派師參謀長代表

◎省議會昨日開幕議員多未到會(到五十七人)聞 開議之期須在二十日後 連日正在互商選舉參議員意見奔走運動者頗爲忙碌

◎留置所之德國水兵 已由警廳派警察監視禁其自由行動

◎馮副座前日接見省議會錢副議長談話中頗露 不贊成與德決裂之舉又聞馮曾語某要人云過徐時張勳至車站晤面極端反對與德斷交有言張受濟南德領之鼓惑者然張經此番說明當不至再有反對之表示

◎省議會定二十日投票補選參議員聞議員意見甚深不易疏通恐二十日仍不能舉行投票

△蘇州

◎蘇常朱鎮守使奉軍署電令 以際此外交緊迫如 遇機要事件請示中央可 直接電達國務院 再電告軍署核奪

●警廳長 崔鳳舞通令五區警正 實行 調查戶口 限一月告竣

●朱師長 通令各軍隊 調查無錫吳江崑山武進吳縣 等九縣 地形河流各表 限本月底送師 彙核

●暗殺陳英士兇犯 許宿等上訴案 本定十五日開庭續訊因省署旁聽代表未到故 仍未開庭

△杭州

●督軍署 連日召集 全省高級 軍官會議 聞關於 中德交涉事宜

●郵務管理局長德人沙木羅浮 十七日早車 解職 啓程回國

●高等檢察廳長通令各司法機關 以後無論推檢書記 凡請假 一律照章扣給俸銀

●陸軍測量局 考取之 製圖科 繪圖生十五名現傳知各家屬 定本月二十一日正式上課

△安慶

●農商部委劉季辰調查皖北 一帶地質礦產 並帶學習員趙汝鈞隨地測繪圖形俾資考核

●交通部 電 倪省長謂現有 美國人任師母 啓程赴皖游歷 到時請 妥爲接洽

●廣濟圩 圩董鄭濟川以現值春潮汜濫該處任家店 圩堤不固 特稟請 省公署撥款 修築

命令

●三月十六日大總統令 前政事堂存記之 許炳榛 著交外交部 酌量任用 曾炳章 着發往 河南 高世異 著發往 江蘇 國務院存記之 鄭國翰 著發往 陝西 交各該省長酌量任用此令 兼署湖北省長王占元呈請任命 胡俊采 爲 宜昌商埠局 局長應照准此令 兼署內務總長范源濂呈准兼署福建省長李厚基呈稱 廈門警察廳廳長黃永璋 調京任用請予免職黃永璋 准免本職 此令 兼署內務總長范源濂呈准兼署福建省長李厚基呈請任命 史廷颺 試署 廈門警察廳 廳長應照准此令

要聞

●中德邦交斷絕(二)

▲緊急處分已執行 政府昨日陸續接到各重要商埠報告所有關於絕交後之 各種緊急處分 事項俱已 圓滿執行 如上海南京等處 德國 船隻 俱已監視看守秩序井然全國各處毫無意外之變云

▲德公使出境問題 外交部交付德公使之出境護照本限 四十八小時 以內護送出境是今日正午卽爲滿限惟德使 辛慈氏以患病名義請求 稍緩三數日 已由 荷蘭公使代達 政府 實則因限期太促行裝不及準備之故迄昨夕止德使 行期尚未決定 又德使歸國之途程有二(一)由上海經地中海以達 土耳其(一)由上海搭船至荷蘭之亞姆斯特丹 究竟取何路線尚未決定又關於 保證辛 使途中之安全我國曾向協約 各國商議已得協約國之允許 昨長記者親往東交民巷該國使館門前調查其情形 極爲慘淡聞 辛慈 及其 隨員 夏禮甫等 決定赴荷屬南洋之爪哇地方該公使等日內卽由 津浦路赴滬中國仍任保護之責 昨日午後 辛慈 及 武官等在南處基地供奉許多花圈以表別意 大有戀戀不捨之狀態茲調查該使館由滬起身之人名如下(一)公使辛慈(二)頭等書記官兼參贊夏禮甫(三)二等書記官賀爾慈(四)通譯官 葛利伯(五)通譯官赫烏兒(六)參贊杜曰利柯(七)陸軍隨員 魏斯登哈拉少佐(八)守衛司令官普培陸軍大尉云云

▲駐京之處置德兵 駐京德兵處分問題最關緊要 倘有二三手續未見完全現正在審慎籌議之中實行有待茲探聞政府對於此項問題略定大體方針 擬將德兵輸送於南洋爪哇 現時暫 在國內擇一地方令 其移駐 並派陸軍嚴重監視 俟後日有機會卽向南洋輸送又東交民巷德國 兵營二十餘人 因我國兵隊不便前往取械特由 荷蘭使館兵隊執行 前日正午十二時 荷蘭衛隊至德營當場將德國兵 隊武裝取卸其守門衛兵立時易以荷蘭兵 至所儲軍器彈藥俱已交付荷人接收 昨德國兵隊尚衣軍服然已俱無槍械駐京德兵所有之武器如 大砲四尊機關銃數十枝 亦概行交付和蘭兵接收矣

▲政府保護德僑兩電 昨日國務院發出兩項密電一係 致直鄂蘇粵四省省長對於 德國租界加意護衛 一係通電 各省省長調查該省 德人數目限期移居省會地方妥爲保護云

▲各部發德顧問護照 中央各機關所聘德國顧問昨日特開單彙齊送交國務院並請同時 發給護照 以便 剋期離京 聞院中昨日均照塡發給云

▲發交執照於德僑矣 處置德僑之辦法 經內務部於昨日議妥 一切保護調查德僑姓名住址職業 政府認爲無妨害治安之虞者給以執照許其居住 當令警察廳遵照辦理大約於本日交付執照於德僑 對於各地方 德僑則電令 該地方官遵照辦理矣

▲德華銀行之將來 中德國交斷絕後德華銀行應如何處置此中外人士所最注意者也惟該銀行現在之存款 屬於 中國人所有者頗多 其存廢於中國之利害有非常之影響因此政府當軸早與財界同人迭次審議聞已決定大體方針若 該銀行將來不惹起別項問題則除相當監視其 業務外無庸停止其營業云

▲鐵路海關德傭問題 現在津浦鐵路所聘用之德人約有 十七八名 中德現已絕交交通部於前日商議及該德人 應否辭聘 問題聞其結果大要謂凡 鐵路與軍 事有至大關係 如欲嚴守軍事上之秘密須 將該德人一律辭聘 爲要日昨該部已以辭聘案具陳總統不日卽將實行又各海關所使用之德人似應急行裁撤聞政府對於海關德員 曾有出以斷然處置一 並免職之議惟因 某某 二國公使頗滋不悅 政府亦以 海關員與 鐵道員 性質 略有不同 故擬 暫不裁撤 云

▲將頒布全國戒嚴令 依國際公法慣例凡與他國斷絕邦交 共自國當 宣布戒嚴令爲開戰前之準備 探聞日昨公府有 特別會議 事案甚多就中最宜注重者 卽 擬設一全國戒嚴總司令 所有關於各省戒嚴事宜均歸其節制俟有相當人物卽用明令發表其期間大約 不出旬日 云

▲內務部擬設外交科 官場消息 兼署內務總長 范源廉 近以中德邦交既已宣告決裂則此後所有保護在華德僑及處置租界各要事均係該部應辦之件擬在 部內添設 外交科專司此責以昭愼重 一俟提交國務會議議決後卽實行添設云

▲專電處忙碌之至 政府以對德既宣告斷絕關係同時應行通知之處甚多故府院間自前日下午一時至昨日(十五)正午一日夜間發出之要電統計在 七十餘通 大致如左(一)致 各國公使者十四通(二)致各省區軍民長官者二十七通(三)致滬粵孫康薩李各要人者九通(四)致日本 岑西林者一通(五)致川藏 蒙邊者 者六通(六)致各特派 交涉員 者十一通其餘未詳故府院專電處人員前昨兩日皆連夜從公忙碌異常云

●絕交後之外交團

▲協約國公使連開會議 協約方面七國公使前晚在法國使館開會已誌 昨報據聞各國公使未赴外交部之前於午前十一時已經接頭一次及至外交部伍總長對各公使報告對德絕交後正式聲明 增加 關稅緩付賠款爲中國所希望 並言及 改正辛丑條約 各公使當卽答稱可 轉達本國政府 晚間會議之結果各 發電 報請示本國政府 大約須俟奉到訓令後始能開始商議又聞昨 星期四復在法使館開緊急會議討論美使亦列席其間云

▲美國公使態度如是 自政府對德方針決定數日以來外間謠傳日盛竟有謂 駐京美國公使 芮恩施氏對於我國外交政策頗持反對 態度 日內即將向政府正式質問者記者以事出離奇特向外交團某要津探詢此項問題之眞僞據云美國政府目下雖未正式宣告與德國開戰然 暗幕中設法備戰 仍持 急進主義而 芮公使於美德絕交後極希望我國與 德絕交至中國加入戰團問題 芮公使以事關重大 始終未 加干預 並竭力代我政府 撮合大借款 以期早日成立外間諸傳實屬不確云云

時評一

●野心家之棒喝 (鏡)

▲俄國政變消息今猶未能十分詳盡然俄皇退位舊政府推翻工黨社會黨國會議員與海陸軍共爲革命之原動力此可考而知者也蓋自法蘭西大革命以來自由平等之精神潛滋暗長一日千里俄國皇室不察世界政潮之趨勢而力挫民權仇視憲政此猶決河水使西流耳凡稍治國聞者類能知俄國革命在所不免今玆事變不過瓜落蒂熟有觸斯發初無足異所可異者乎民政治之精理已昭若日月而吾國乃復有袁氏其人且袁氏雖敗而解散國會復辟運動及自由任命閣員等等仍不絕於耳鼓也是則不特可異抑亦可哀焉已

美人之美 究不如雙妹老牌雪花膏之美 諸君請試用之 方知余言之不謬矣

本行電話 大瓶四角 〇 小瓶二角五分 四零六九

總發行所 上海南京路棋盤街交通路廣生行有限公司披露

喉症可危

再者敝行各貨由是年元月份起一律取消加一復回原碼發售此佈

去臘上海冬雪所得無多今春雨水又稀氣候亢陽因乾生燥於是時行之喉症發現滬上人烟稠密居戶櫛比一經發生傳染堪虞近日患此症者已有所聞深可懼也與其求治於臨時不如防患於未然本藥房擇於各種喉症之險惡精製預防喉症福民片最能抵禦傳染病之能力保護咽喉防避危險有生津濁之功驅熱排去毒漱口藥水凡遇喉症初發生或微覺毒之效每用二三片口中含化可免傳染之虞又有一種去毒漱口藥水喉痛急宜購用每隔半點鐘將此藥水漱口一次立免危險鄉僻之處尤宜購備既合衛生又行方便如喉症已重喉管已起白點請速送醫院或延醫生診治勿爲藥物所誤因藥品祇有預防之功喉痛急症萬分危險切勿大意爲幸預防喉症福民片喉症去毒漱口藥水每瓶二三角上海五洲大藥房總發行所各省分號均有出售 蕭志吉醫生常駐本藥房門診時間上午十時至下午四時本藥房電話二千一百九十薦醫生住宅電話西八百九十三合併附誌

寰球無二眼科聖藥

大學眼藥

註册商標

世界上向來能救濟眼姬之神大學眼藥也

日本參天堂大藥房老舖

大學眼藥耑治時行眼疾、眵黏腫痛、火熱眼症白翳、青盲、赤筋胬肉、乏疲、難開羞明、畏光、視物不明等所有眼科諸症百用百驗其効如神眞希世良葯水也

本報嘉興分銷處啓事

本報嘉興分銷處由南門徐家埭查天長君經理凡愛閱本報暨登廣告者請就近向查君接洽辦理此佈

本報蘇州分銷處啓事

本報蘇州分銷處由閶門內接駕橋西首鳳寶金鋪經理凡愛閱本報暨登廣告者請就近接洽辦理爲荷此佈

○浙江醫藥專門學校畢業醫藥學士創辦○

惠民內科 戒烟 醫院

陶梅生 虞治卿 湯爾和 韓淸泉 贊助 贊成

院址在新世界對面靜安寺路居仁里口九十四號大洋房內

施例特出住院 診療簡章

門診 上午八至九時只取號金銅元六枚
出診 下午一時至四時止診金一元舟用三日
住院 不例診時間內及星期診金二元四枚 下午四時英界六元 英華界五元頭等 特等四元 每日一元五角 二等二元 二等一元

包戒鴉片 門診包戒 頭等七十元 二等五十元 三等三十元 掛號二元
出診包戒 特等一百六元 頭等一百元 二等八十元 三等六十元 掛號三元
住院包戒 特等一百六元 頭等一百元 二等八十元 三等五十元 掛號四元

院長兼內科主任 外科腦病療法主任 胡哲揆
內科兼小兒科主任 程樹榛
內科呼吸器行血器全身病主任 夏趾麟
內科泌尿生殖器病兼花柳病主任 朱慕濂
內科消化器病兼皮膚科主任 朱慰萱

注意 本院戒烟藥品係士瀝四人發明特別印證及名稱五只金六元一五一章號收銀百錢收費按照程分擔另外購索烟部即淸烟有樣就贈 注意

洵爲利便之妙劑

山東西縣場場署沈寅初君來書云韋廉士紅色淸導丸服用之下大便卽見輕鬆卽每餐食量亦漸增進洵爲開胃治秘之靈妙神丹也淸導丸專治大便秘結並無肚腹絞痛之虞且能開胃健脾滋助消化凡肝火上升頭暈目眩疾病頭痛肝經失調口氣穢濁等症均可療治且免痢疾腹瀉之患如尊處無從購買請卽寄郵票大洋六角至上海四川路九十六號韋廉士醫生藥局原班郵呈一瓶可也

韋廉士紅色淸導丸 PINKETTES

肺經咳嗽腰背瘋痛

論其病源以及療治

操勞過度飽嘗風寒每致氣血虧損漸成痼疾蓋血虧則腎虛以致精力不濟易感疾病故也往往肺經軟弱咳嗽多痰積成癆傷者有之或因血虧而成酸毒致起瘋溼筋骨疼痛舉動不易或腦筋刺痛或瘋濕之酸毒盤踞骨節肌肉之中腫痛異常等患此等疾苦療治之法非淸血不可因鮮紅有力之新血能補肺經能去酸毒此等補血之藥惟天下馳名之聖藥韋廉士大醫生紅色補丸有此能力也

警察署員徐玉書君由韋廉士大醫生紅色補丸治愈

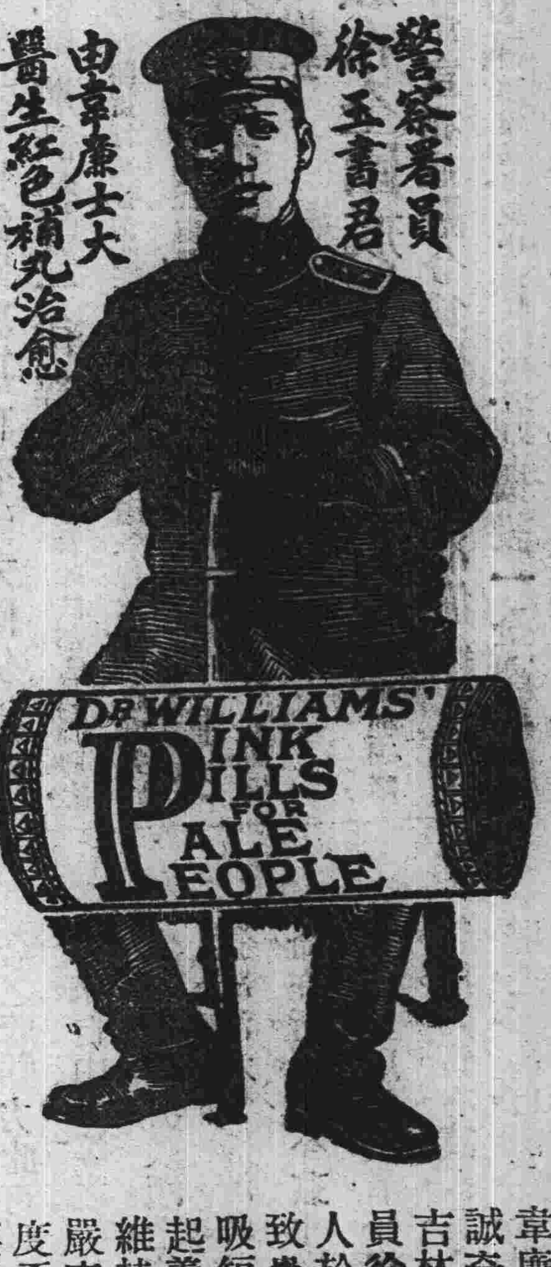

韋廉士醫生紅色補丸誠奇妙之聖藥也今據吉林長春第一警署署員徐玉書君來函云鄙人於去歲因公務勞心致患咳嗽之症漸覺呼吸短促四肢萎頓雲貴起義各處戒嚴巡警有維持地面之責遂日夜嚴查匪徒以致操勞過度不但咳嗽更甚且患腰腿瘋痛步履維艱遍服各藥毫不見效幸有本埠興亞大藥房主人董典五君力勸余服用韋廉士大醫生紅色補丸卽在該號購買一瓶服未及半咳嗽頓止腰腿亦覺靈活連服三瓶不但身體復原更覺精神倍增此皆紅色補丸之功也 閣下如患肺經咳嗽或瘋濕酸痛或因血薄氣衰亦可如徐玉君之獲痊也自今日始試服韋廉士大醫生紅色補丸可也凡經售西藥者均有出售或直向上海四川路九十六號韋廉士醫生藥局函購亦可每一瓶英洋一元五角每六瓶英洋八元郵力在內

小書奉送 敝局出版之小書一卷名曰血之疾病內容甚富卽須寫一明信片至以上所列地址原班郵奉不取分文

戒煙 金錢果餅

望勿錯過濟世良藥

金錢果餅 大盒四十八粒洋一元 小盒二十四粒洋半元 每包四枚小洋一角
警衞丸 每包錢四十文
籤笠脯
總發行 法界八仙橋德順里
分銷處 [illegible]

血
房藥大
總公司
發行
老年人服之氣血
紅潤烏髮鬚黑
長婦女痛經胎
產等症服之均效
▲大瓶二元每打廿元
▲小瓶一元二角每打十二元
花柳毒比蛇毒一失足受害
酷有靈藥六零六真雞服功
效速滌蕩瑕穢毋須畏縮另有合
症仿單詳錄仙丹靈藥六百零六
九五角

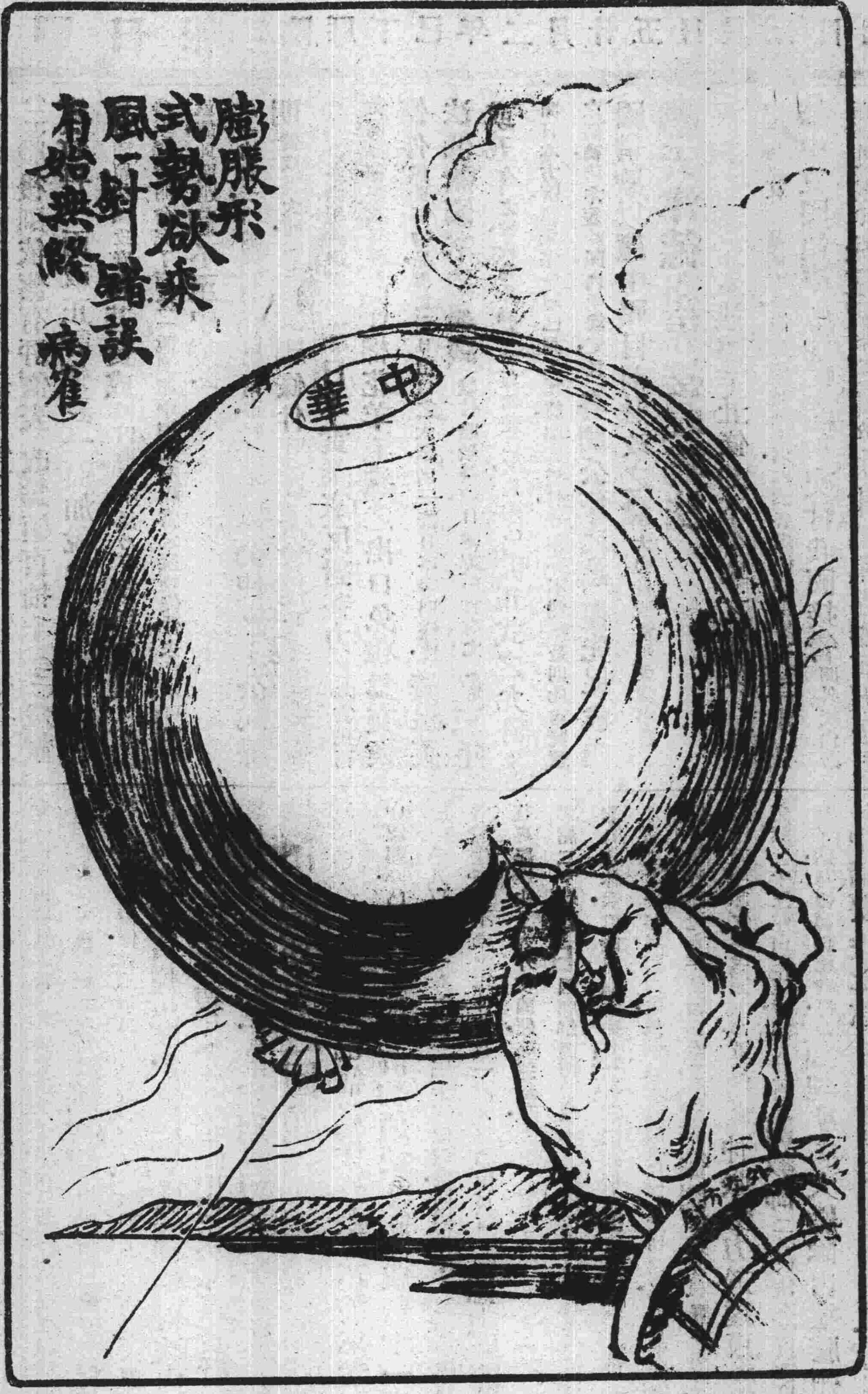

民國日報 時事画

民國六年三月十八日 第十四號

民國日報 教育画

民國六年三月十八日 第十四號

接要聞

▲美國態度之又一說 記者昨晨特訪美國使館某參贊(名略)所談大意如下以見美國評論之一班。彼謂中國因美國勸告之結果與德國斷然絕交與美國取一致之行動。是於不直德人之中尤有贊助美國之意是則美國朝野上下一致贊成者也又美及今後之形勢彼言宣戰一步似以稍緩爲當記者更詢以美國最近情形如何彼答謂於近日美國上院之反對武裝中立一案。亦可見美國人不皆願戰然就個人眼光推測。美德戰事恐終不免美國國會已於三月四號閉會美總統擬於四月中旬集特別會議要求同意屆時國會必能諒總統之苦心。一致贊成若夫商船既已配置武裝後則隨時有發生戰事之危險矣云云

▲法公使往訪外交部 昨日法公使聞會代表七國對我國外交部致贊成之意語氣中含有希望我國外交進步之意至對於我國希望之條件頗示願竭力與該國等政府磋商云

●關稅賠款問題近訊

▲某國多方作梗 ▲兩題均有波折 ▲加入權利之謂何

改正關稅問題其談判近狀言人人殊茲得外交界消息現中國與各國所議者(一)係依舊有之評價表改值百抽五爲值百抽七五(二)戰後則依舊有評價表改爲值百抽十(三)裁釐實行再一面改正評價表一面加稅云

此項問題某國政府初甚贊成繼因商民不滿乃有從緩之議其意似待至國會開會完了而後一說則謂中國如有相當之交換條件未始不可即行就緒此問題想不至中變云

又一消息云增加關稅緩付賠款兩事從前七國公使雖會以公式聲明贊成其大體惟至其詳細條件則始終未曾提及故此項交涉恐尚有許多曲折增加關稅一事日本實業家反對甚力日本官民兩方面亦會盼我有所希望以棉花羊毛鐵之出口免稅爲交換條件(無此等物品專爲對日出口之大宗者)一許日本特別條件蘇保英法俄諸國不持異議緩付賠款問題日本方面會有允緩三年或五年之說此與吾國之希望相差已遠且此已非正式之允許又聞日本方面謂此宗款項已列入預算即許緩付今年亦不能辦是則此兩問題之磋商決非短時間內所能定且各國公使之意擬先促成四國借款以應中國目前財政之急大約此說當可成爲事實云

●天津德租界接收辦法

▲連帶辛丑條約不平等之條文

中德斷絕外交關係而後亟應接收保護者即爲各處德國租界。天津現在無中立國領事故德國租界惟有交付我國接管。聞外交內務兩部昨接天津朱家寶來電。述對於天津德租界如何辦法。並請國務院示遵政府接電後已令天津楊以德依昨日命令之旨派警前往保護並請挪威人曼德(偕楊以德)前往辦理至接收後如何照管應與德界原有董事會商酌或即由我國接辦董事會之一切事務均令楊君酌核辦理隨時呈報

又因天津租界接收問題所相因而生之改約提議現尚未十分進行在辛丑條約中如此不平等之條文(如天津二十五里以內不許駐兵)實與我國外交進行有礙。亟應修改聞協商各使均有贊成之表示某使則言改約稍遲。中國不妨即行派兵前往管理德界通過英法日租界時三國皆默視可矣但此究與條約有礙幸天津警察尚爲得力天津租界之治安可力負其責任中國一面派警保護德界一面仍宜提議改約詳情如何未便宣布

●駭人聽聞之傳聞

對德外交問題發生以來各省督軍商會學界名流夙望以及海外華僑北京高級軍官莫不極端反對外交總長亦不贊成至以辭職力爭惟陰謀家某名流主張最力內則串通段總理之私人某某外則運動馮副總統使其學生張某籍某林某等跟隨副總統左右以包圍之對於國會方面又使某某兩議長等疏通運動以收買之於是此危險之外交問題政府竟主張之該議院竟通過之據某方面傳稱某國以二千六百萬金錢運動該款由某國賠款項下撥給現已交出一千三百萬某名流從中分肥已得二百五十萬其餘一千三百萬訂明加入戰團後交給某名流現以三十萬交其徒湖南人張某往湘買礦又與粱士詒合股在香港開辦惠民公司招工包辦云云此種駭人聽聞之消息是否確實尚難斷定某名流與某國果無此種悖理行爲則民國之幸也

●函催出席答覆收買煙土案

▲馮副總統已歸甯矣

參議院前因收買上海所存鴉片烟土一案提起質問諮總理暨財政部內務部兩總長出席答覆後經迭次回覆電話謂因有事未能出席前日參院會期經多數表決再用函催茲悉參院已致函國務院矣函如下 逕啓者本院前因質問政府收買煙土事件迭經咨請貴院總理暨財政內務兩總長定期出席答覆在案迄今旬有餘日尚未見諸實行殊深駭異用再函達務請查照前咨迅予定期見覆可也此致國務院

●中德邦交之回顧

▲追溯已往之事 ▲有不能忘者三

中德邦交已斷絕矣查兩國訂約通使始於前清咸豐十一年(西歷一千八百六十一年)迄今五十有餘載矣回溯此半世紀中中德兩國之間常發生種種不幸之事件使我一般人民腦中常留一種感想細微者姑不論茲專舉過去三大外交問題略述如左

光緒二十年中日因朝鮮問題爭執不下英國政府謀聯合各國出爲調停勸告日本休兵當時德國首先拒絕英國政府之提議我國與日遂以干戈相見

光緒二十一年馬關約成俄國以本國利害關係密切之故倡首干涉德國亦與俄一致行動遼東半島賴以索還當時德國在東方利害關係尚淺乃以維持遠東平和之名義預其事蓋以此爲伸張勢力於遠東之第一步也

光緒二十三年山東鉅野鄉民戕德國教師二名(依法本宜以懲兇撫卹即可了結)乃德國藉題發揮命親王率大艦隊占據膠州灣然後向中國要求七欵即(甲)巡撫李秉衡革職永不敘用(乙)給天主堂建築費六萬六千兩賠物品銀三千兩(丙)鉅野荷澤漢城單縣曹縣魚台武涉七處各建教房一所供費二萬四千兩(丁)擔保以後永無此等事發生(戊)准設德華公司築造山東全省鐵道並開附近礦山(己)德國爲辦此案所費數百萬飭由中國賠償我國政府允許其要求於光緒二十四年二月十四日訂租借條約此條約共分三項(一)割膠州灣爲德國租借區域以九十九年爲期德國得行使主權建築砲台等事(二)德國在山東得築自膠州灣經濰縣至濟南及山東界又自膠州灣至沂州經萊蕪至濟南之二鐵道鐵道附近左右各中國里三十里內之礦山德商有開採之權(三)此後山東全省開辦各項事務如須外資外料外人。德國儘先承辦自此約訂後。山東半島軍事上經濟上完全入於德國之範圍近之則爲英租威海法租廣州之導線遠之則爲前歲日德山東戰爭之種因其關係之巨自不待論且各國在我國有租借地者固不止於德而因輕微教案造成此種結果固慨事也

光緒二十六年拳匪之變各國聯軍入北京德國第三軍都督瓦德西被推爲聯合總司令於同年八月抵大沽時北京已被聯軍陷落各國公使已着手議和瓦德西復令聯軍進攻保定殺我大吏焚我城樓翌年更攻入晉省謀遠攻西安至見我國派教禍首之上諭乃止又議和時各國於賠款之多寡主張不同美國持最寬大之態度主張以中國負擔力爲標準德國則持高額之議及議定賠款總額爲銀四百五十兆兩德國軍隊最後至竟分配九千零零七萬零五百一十五兩此外更要求清廷派醇親王代表皇帝親往德國謝罪又要求在德使遇害之處建立牌坊一座足滿街衢將清帝之諭旨用拉丁德漢各文刻於其上至今此偉大之牌樓猶巍然特立此誠我國國恥之大紀念而中德兩國民感情上之一大梗也

●魯難未已之奉天

▲湯玉麟將與張作霖決戰

盤踞新民屯之五十三旅長湯玉麟對於張督軍之惡感益甚屢提出種種難題張氏不顧湯愈憤懣甚至倡言將迫害日本人以歸責於張張仍不理卻密令各地軍隊準備萬一使由遼地包圍新民屯湯遂堅定其最後決心識從家族於他處而令部下嚴修戰備於是各地馬賊來集者亦頗多該地中日人民甚爲恐慌商人婦女等亦陸續遷避內此奉天日本總領事命湯囹官補率巡查六名赴該地會見湯旅長以探知其真意湯答以斷無此暴行惟率討伐隊前往暫與張作霖決戰云云

●整理內外債款之議案

財政會議提出整理各省內外債款之議案云吾國國債一項每年應還本利幾占全國歲出四分之一苟不從事整頓預爲計畫倘至還款到期不能履行債務則內既有傷國信外更牽涉邦交關係非淺顯整理內外債一事本部前於財政計畫大綱內業已揭其大略(一)在確定內外債償還方法及特別保管內外債抵押擔保品之收入(二)推廣內國公債銷路以養成人民購買內債之習慣但現在有應各省特別注意者厥有兩項茲特提出一商榷之(一)各省舉債宜嚴加限制也舉債本出於萬不得已之時非準備充足不可輕於一試年來政局所擾財政枯竭達於極點其瘠苦省分無論矣即向稱財賦之區亦往往以舉債欵爲惟一政策一時似覺便利然苟到期不能償還則其債務交涉仍須推歸中央政府直接辦理甚非所以示統一而昭慎重也查本部前曾迭電各省不准自由訂借債欵惟自上年滇黔起義以後各省需欵迫切間有自借欵之舉勢難拘定限制辦法現在中國政府業經大定而又兼有歐洲關係舉債一事必須出以審慎茲擬以後各省無論舉借內債外債凡在國家稅及地方稅未經劃分以前均不得實行其有已經訂妥尚未發行之債欵應即停止舊有內債外債一併調查清楚嚴密規畫設法清理俾資結束其着手層次首在將新舊各債欵數目查明以爲債還之標準次則審核還債財源是否確實可靠按各項債款大都指定某項稅款作擔保在償還各債之欵是否即以此項稅欵充之近來收入情形如何倘有短絀或並無確定償債資源之時則須更進一步另籌付還方法飭令各省就該省財力酌定付息還本之基礎如此辦理則債務日減財政[illegible]之虞此當特別注意者一也(二)各省辦理中央公債倘應力求完全也自民國三四兩年以來中央所辦內國公債幸賴各省[illegible]力如額募集辦理不可謂不力然默察民間應募公債之傾向究嫌不甚踴躍考其原因雖不一端而人民未能確受公債之利益實爲主因例如歷屆公債條例對於債票用途均已定有准由人民隨便買賣抵押及以之充作保證並債票到期准作現欵交納稅項等各種辦法但按諸實際除應交稅額間有以公債到期之票繳納者外其餘買賣抵押保證等事均未十分發達第一由於人民未能盡悉公債之用項第二由於官吏提倡之不力茲擬以後凡各省主管財政出納機關及管理會計人員均應令以公債票交納保證金並如人民包辦公家工程及公家與人民特種權利(例如墾荒認岸之類)之時責令以公債作保證或民間彼此交易至付定金之時亦宜提倡使用公債又各省商務繁盛地方應令該地官廳聯絡殷實商戶或責成商會設立證券交易所以推廣公債用途庶持債票者有買賣機會得以流通不致竟爲一種呆貨則金融始露活潑更設法開導商號銀行凡有以債票抵押借款者勿得拒不收受或抑價過低致損公債票信用又聞各省應募公債欵去領債票以後多不立付票戶殊於公債前途有礙應令各省按照本省情形定一給票規程準照路途之遠近定發票之早遲非有特別事故不得遲延其有逾限不發者應准人民控告治以妨害公債之罪再近日間有發見公債僞票之事本部曾迭電各省五年債票須加蓋財政廳圖章一以防國庫之損失一以防人民之作僞務希切實照行如此則辦理公債前途當有發達之望此當特別注意者二也茲將上述兩事要欵條列如下(甲)限止各省不得自行舉債(乙)調查各省現有新舊債額(丙)審核各省現有債欵所指之擔保品收入情形(丁)酌定各省現有債欵之付還辦法(戊)推廣中央公債保證用途(己)提倡設立證券交易所(庚)勸導商號銀行營辦公債放欵(辛)規定經理內國公債機關換發債票期限及辦法(壬)各省發出五年債票應由各財政廳先行蓋印以防流弊以上所列辦法與中央國債行政極有關係各省亟宜照此大指妥議詳細辦法報部核辦以昭信守爲此提出議案敬請公議

●蒙古議員生死問題

▲已死說未死 ▲有人想冒充

議員李芳致函議院云敬啓者頃閱本院收函摘由內載有蒙古候補議員白瑞聲明並未死亡暨應以該員遞補阿議員遺缺等情閱悉情節詭異殊深本員爲該區現職議員有不能不據實證明之義務前此本員等曾據詳情報告該選監督茲就來函應將節略情形奉以告查同區候補當選之白瑞於民國二年秋業在外蒙庫倫客故曾經議員等周濟其家屬迄今猶有運回之屍身本人之遺族可證何得有人妄冒非分冒充當選況同時同區當選者僅本員一人已耶茲謹情再函該管機關請爲核辦外謹附率達座前鑒核爲荷順頌台祺議員李芳謹啟

本報安慶分館啓事

本報爲便利皖省各界閱報起見特委託王鍾華君在安慶督軍公署西首務正小學校內組織分館凡要閱本報及欲登廣告者請就近向王君接洽可也此佈

奉送黃葉華先生左腕雜額國恥紀念墨寶

北京華僑聯合會通告

[illegible]所遂無形取消茲當共和復活本會現亦同時恢復已設事務所於前門外虎坊橋東四十三號近因海外各埠華僑選舉代表及實業代表陸續歸國本會已籌備一切招待事宜各代表來京者請到本會接洽或預函告本會以便派員招待此佈

二月十七日 正會長馮自由 副會長盧信 公啓

[illegible]恥紀念墨寶先生法書於國恥紀念日印送萬紙茲已[illegible]再版分送全國惟函索者須附郵票六分以示[illegible]取其他書件不論市招匾額堂聯條幅扇面名戳均以一件計算每件取潤資一元以千件爲限逾限不收[illegible]會懇商先生之特例可遇而不可求愛護先生墨寶者幸勿交臂失之 上海法大馬路西首愷自[illegible]

●鄂省官場拉雜談

▲張壽鏞將被查辦 財政廳長張壽鏞因答復省議會**申串收入不列預算質問**案遲由未能充分答覆經多數議員認爲違法擬依職權提案咨請查辦惟是時屆閉會未即提出乃外間不察竟有張運動成熟查辦之說將無形打消等風謠余聞斯語頗滋疑竇良以議員人格高尙決不致受人苟苴然是時各議員咸紛紛回籍未及詳加刺探茲始查明運動之說並無根據且開正式開會後**仍當有查辦案提出**不過能否完全通過此時未可逆料耳

▲崔振魁滿腹牢騷 警務處長崔振魁屢請辭職有謂其欲運動天津警處長者有謂因警務處取消範圍縮小者有謂其**因議會彈劾者**五光十色議論紛紛然多屬擬議之詞莫名眞象頃據某署人云崔氏去職確爲兩端以共和再造民氣發揚其一對於不能不取銷之私人無法維持其二對於不能不把事之人難於應付頃聞其呈省長辭職文有云案差使於公庭呈私函於廣座奴顏婢膝無所不爲一拂所求藉端報復以報紙爲武器以議會爲後援又云安得廣厦千萬間大庇天下寒士盡歡顏即此可以見其梗概矣

▲胡俊采進退維谷 前政務廳長胡俊采自卸任荊南道尹後王占元即以**水利分局長令其奉屈**與廳長位置不無上下床之別就之與表面難堪去之又他無可圖該局長大有進退維谷之勢云

●蘇議會第三屆常會開幕記

本月**十六日**爲**江蘇省議會開議第三屆常會**之期是日循例開會九時**督軍省長及道尹各師旅團長**均先後到會觀禮茲將開會禮儀及督軍省長頌詞爰錄於左

(一)督軍省長議員入禮堂(二)督軍省長議員向國旗行三鞠躬禮(三)督軍省長議員行相見禮左右一鞠躬(四)督軍省長議員入議場(五)督軍省長就席(六)議員就席(七)主席致開會詞(八)督軍省長致頌詞(九)主席致答詞(十)主席宣告散會頌詞另錄

本省自上年貴議會開幕之與材俊接席一堂偉論名言目張綱舉立法機關之運用即全省福利所由來本領督軍夙深忻佩茲屆常會召集之期開會儀式即於本日舉行特致一言爲貴議會諸君祝夫合六十縣而成一省其範圍之廣博何如合個人而爲六十縣人民之代表其責任之重大何如況値茲百務廢弛一切地方得失利病諸大端亟待集議者何限以諸君宏通明達必能泯除畛域秉實貴之時期抒偉大之政見因以導揚法治鞏固國家則貴議會既垂榮譽於無窮而本省之治安亦永永無極本領督軍將拭目以覩厥成焉謹祝 馮國璋

江蘇省議會自去年十二月閉會以來與諸君子別經三月矣回憶諸君子在會時凡地方利弊應興應革罔不擴誠極慮與耀琳相見以心深用慶幸今里居三月必將熱審閭閻疾苦研求補偏救弊之方客歲閉會時已深祇祝今値常會之期諸君子深索所得當更有進於前者際茲時事日棘我中國將與環球諸邦馳騁於競爭之場內治不修外交何恃苟先內治使吾民隱曲日集於官吏心目之間早爲措置即有震撼尙可官民一體以新衆我國基當務之急莫切乎是諸君子憂憫時局洞觀廣居知遠大之圖無非此一省之治所積而成也區區之愚尤深跂切敢以此意爲之頌諸君子幸垂鑒焉 江蘇省長齊耀琳

●湘議員詐欺取財案之判決

▲夏書抗告無效

前湘省議會議員夏書爲詐欺取財事件不服民國六年一月二十日長沙地方審判廳第一審判決聲明控告並委任律師余燧事祖拼爲辯護人昨經高等審廳判決矣茲錄其判決書如左

▲一主文 控告駁回

▲二事實 緣夏書於民國二年被選爲湖南省議會議員五年十二月參議員照章改選有周耀堂希冀當選經向夏書說妥交付選舉票價錢一千八百串與夏書收受因參議員選舉完畢揭曉並無投周耀堂之票周耀堂知爲夏書所騙於同月二十九日晚至議員寄宿舍問夏書退款滋鬧由夏書房內罵至周翼松房內經同舍議員陳景賢等聞知均悉買賣參議員票糾葛情形遂由彭承念游如龍等報告議長隨於次日開協議會討論同日開大會議決將夏書除名事爲長沙地方檢察廳知悉偵查起訴

▲三理由 查該控告人控告意旨無非謂伊與周耀堂因礦股糾葛並無買賣參議員票情事其指爲買賣參議員票者係由陳景賢等少數人搆陷而成提出大楚煤務公司股票簿一本周耀堂退股廢票五紙暨礦山契據湖南路礦山監督署勸文爲反證本廳覆驗股票簿周耀堂并培厚堂周崇厚堂德星堂名下自五年陰歷七月二十三二十四日暨八月初二初三日共入股錢一千五百五十串訊據被告方口供關於交股時間一稱早上一稱晚間關於塡給股票一稱一次統給一稱三次分給甚至每次所交錢數股票票額均不相符所稱自難憑信且周翼松因控告人所稱爲介紹該股深悉底蘊之人何以據協議會速記錄內載陳景賢面詰周翼松謂我在先生房內周某謂交錢時先生與世兄在傍後先生到我房內來我問先生先生謂交錢與夏書是實但不知作何用吳宗寬面詰周翼松謂先生看見周某交錢否周翼松謂交錢不錯聞周某前與夏書本有銀錢交涉此次交錢不知多少內容不得而知夏書未與我說我不能禁止他不在我房內交錢等語際面詰周翼松謂有此話否周翼松謂有此話等語本廳傳周翼松到庭作證周翼松摘抄速記錄爲書面證明亦不言控告人與周耀堂除礦股外別無糾葛是控告人所稱爲介紹該股深悉底蘊之人亦絕不爲控告人剖白而反同意於攻擊控告人賄賣參議員票之人則速記錄中陳景賢所述周耀堂關於參議員票之言自難謂爲純係揑造依上論斷該**控告人業已收受賄賂而不爲投票以選舉受賄之結果致生詐欺取財之事實** 實犯刑律第一百五十九條第一項第二款後段與第三百八十二條第一項之罪原判依刑律第一百五十九條第一項第二款後段與第三百八十二條第一項及第二十六條從一重處斷並依第三百八十九條於一定期限內褫奪第四十六條第一款第二款之資格依第一百五十九條第二項追徵錢財尙無不合**本廳認控告人之控告爲無理由**應予駁回特爲判決如主文

本件控告經本廳檢察官朱孟年蒞庭執行檢察官之職務

中華民國六年三月八日湖南高等審判廳刑事庭審判長推事沈錫慶推事朱震修推事莫世英書記官汪兆煦

●川議會請將徵收機關改由紳辦

▲減少舞弊之一法

川省議會以財政紊亂已達極點**徵收機關弊竇叢滋**爲整頓稅收起見請改局爲課以除流弊而輕人民負擔大致爲徵收局之制係政府以命令設立未經兩院承認機關已屬不法加以官僚秉政弊竇良多異地服官鄉土念薄以資得官時受遷調官衙傳舍竭澤而漁油酒雜捐委人包辦**解少徵多**正供稅入銀錢夥徵往往**伸縮幣價**甚至巧立名目違章朦收濫用私人魚肉良儒種種流弊難以枚舉縣署不能干涉人民不敢過問此項苛稅痛苦實難縷述若改局爲課病民苛稅一旦掃除**蓋課爲紳辦有縣會爲之擔保有家產爲之抵償自無捲逃匿報諸弊議將徵收各局一律改組爲課**其職務由**縣議會票選富紳二三人由縣公署詳請財政廳任用**被收挨期交**由知事報解**廳官督紳辦既可由官廳以催促而可復年清年款之書不至籌票無期**官解紳收**更有縣會同清查而實行**儘收儘解**之規定不致偶隱作弊上不妨國家財政之統一下可減人民重累之負擔業經省會全體贊成現已由**省會議長唐宗堯向參議院請願**提前付議矣

●湖南財政界紀事

▲銀行票板繳部 財政總長因湖南銀行濫發紙票準備不足以致壅滯市面周轉不靈公私交困遂釀成金融緊迫之現象電咨省長禁止該行發票幣在案茲爲肅清幣制統一規畫起見通咨到湘請將發行有票幣各銀行莊局各種票板概行檢送到部並將每種印發額數分別註明以憑通籌辦理以後不准再印如有特別情形應由各該省廳叙事由咨部核辦云云是亦杜禁擅發之一策也

▲實行加鑄輔幣 財政部鑒於各省銅元鑄額無鉅足供應用擬訂銀洋銅輔幣鼓鑄計畫通咨各省加鑄銅輔幣以補銀元之不足而期周轉之靈便其式樣用法均誌前報財政廳長以湘省情形尙難合可行擬仿造幣分廠籌備增鑄每日額定十萬枚(合計一千元)兩月後查酌情形再定辦法呈請省長轉飭遵行觀此則商場交易上似有一部分之便益云

▲咨送銀角式樣 吾國財政困難而幣制尤紊銀角尤少行使甚不便利將來實行一律以元爲單位則銀角尤爲不可稍乏之物省長頃准部咨以正値發行新銀元之時擬設法鼓鑄銀角以資流通昨特將銀角式樣咨送來湘查照請予通用矣

▲改購華銅辦法 現在造幣分廠日出銅元二千串而兌付維艱自不能不謀擴充多鑄之方惟所用銅多購自日本殊非挽回國貨之道茲聞財廳擬商之分廠自後除鍊廠所供給外擬即向皖滇等省商訂條約專派人員購運並一面從事湘有銅礦以資應用

▲房捐礙難撥用 房捐一項歲入六十餘萬前有朱某請撥萬元補助教育經費當經呈准轉咨財政部察奪茲部覆以此項捐款係地方所出而究係解部專款列在預算礙難濫予指撥云云茲已由省長照轉知矣

●美總統始終不忘世界平和

▲就任式之演說詞

美國大總統威爾遜第二次當選後於前日在議會爲就職演說茲記其大要於次亦可見威氏最近政見之一斑矣

▲歐洲戰之影響 余輩在此處爲就職演說迄今已四閱星霜矣其間美國民有不得不考慮之非常重大利益問題且不得不處決之我合衆國民係受現以干戈相見各國民之血液的世界人種故自歐洲開戰以來我國民自心理及產業商業以至政治社會的行動均受非常影響誠可謂不得已之事幸美國民富於自重之念雖不敢昧然加入交戰而海上非常慘害之事猶不得免然而吾人對於是等之損害不執何等報復之手段即如加於吾人之損害有不能忍受者吾人亦不欲求於他國惟務處合衆國於歐戰圈外而已

▲武裝中立問題 雖然實決處此今之時局遂至使吾人不得不爲最小限度權利之主張於茲吾人因有偶然爲武裝中立之決心蓋以爲非此方法到底不能表明吾人之主張或者因形勢之變化爲擁護吾人權利之必要上更出於積極之行動或對於戰役較現在更進入一層直接之關係亦未可知但吾人爲達吾人之目的決無野心欲征服他國或將過去三十年間繼續之慘事一層擴大之也

▲世界平和原因 吾人確信爲世界人類之幸福計各國不問戰時與平時不可不遵守下之原則 (一)一切國民關於世界平和及人民之政治的安心有平等之利害關係 (二)平和保持之必要條件在使一切國民均有平等之權利與特權 (三)不得以武裝的權力均衡保平和 (四)政府得被治者之承諾始得其權力而爲列國協同維持之權力亦須經此被治者之承諾 (五)海軍須於各國協議而定之規則下自由平等各國民又不可於平等條件下有出入於海洋之航路 (六)軍備須於保持國內之安寧秩序爲程度有制限之 今吾人正於擴世界猛火之中爲新徒一受鍛鍊此猛火行將一掃禍亂與分裂之根原使吾人成爲備有新威嚴之國民殆不容疑吾人不可不極力豫防希冀以非愛國之陰謀攪擾我國民一致之行動但願在天之靈付與吾人可以行此大國民眞實義務之智能

地方新聞

▲蘇州

●拘押不法隊長

前保安隊長楊儒明抄沒幽蘭巷賭窟銀洋被地方士紳控告撤差已誌前報茲爲齊省長查悉大爲震怒除將崔廳長嚴斥外幷令提楊管押澈底根究查法懲辦聞楊自被拘後大爲恐慌四出運動說者謂財可通神者以吞沒之四千餘金吐出運動不難無事然乎否乎容俟續誌

▲杭州

●中行新屋落成

杭垣中國銀行于三元坊邵芝巖筆鋪舊址建造新屋由上海李合順建築計工料洋四萬五千元現將次工竣該行開擇四月十五日遷移其舊址由興業銀行作辦事處所云

▲甯波

●鎮定添開小輪

甯屬鎮定兩縣自鎮海至澥浦四十餘里向無輪舟上年曾經開駛以營業不甚發達停止現有劉某集資擬再續辦同行已購定海川輪船一艘俟海關註冊後即日行駛以利交通云

▲蕪湖

●皖南流匪猖獗

皖屬銅陵繁昌無爲青陽南陵涇縣均被匪滋擾內中以繁昌受害最甚無爲銅陵次之南陵青陽涇縣又次之日前解省審訊頃道署衛隊又由繁昌解來銅陵所獲訊有供詞之盜犯丁少卿王之有魏得勝左得勝四名至道署訊究惟觀該盜等身服面貌頗多文弱且所穿之衣無一短褐者不知其中有無別情也

●力足以禦土匪否

繁昌縣土匪擾亂惡耗頻傳張少軒大爲震怒除電請倪安武調補外並傳令各部官兵會拿餘黨俾清匪類想張將軍八面威風當不難平此彈丸小邑也

時評二

●成功乎失敗乎 (宗良)

▲加入條件之權利方面現所知者有增加關稅延付賠款修改辛丑條約三種此三者卽俱達目的在我國亦無大利之可言況權利能否抵償義務而有餘尙在未定之天乎

▲謂加入之理由在擁護公理人道不過國際間表面上之口頭禪耳其實無非爲我國與協約國之利害關係記者已數數言之旣爲利害關係而加入則當然發生權利義務問題又當然希望權利足抵償義務而有餘我政府提出之希望權利條件若僅此三者範圍殊嫌狹小然協約國旣利我加入則對此狹小條件自必樂于贊成圓滿解決方足以示對我之誠意

▲我之加入已內定而關稅賠款問題不過稍有端倪某國尙多方作梗諸國亦託詞推諉果如是也則協約國將何以對中國政府又將何以對國民

自
上海四馬路
五洲
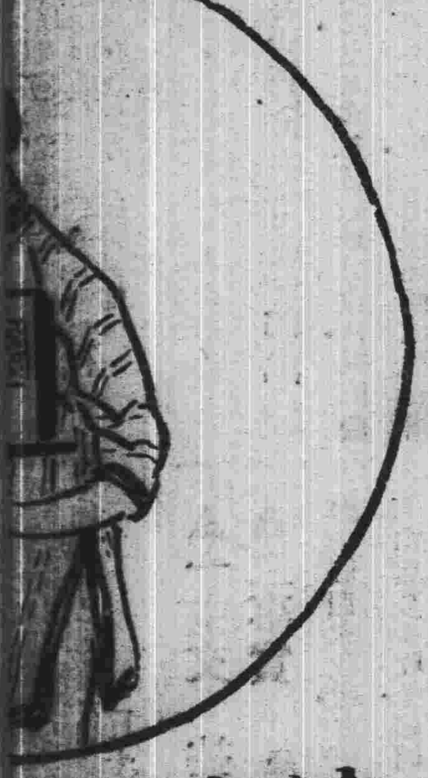
自來血功能補血
強身開胃豐肌
治虛損癆瘵
風行全球久著奇
效少年人服之補

應是生時未了因眼前倩影夢中人
臨歧記取叮嚀語莫作漁郎問別津
寄鷗畫 小鳳題

民國日報 美術画

民國六年三月十八日第十四號

曼殊贈我畫稿十餘帙不欲示人名字去其題語殆西湖泛舟之作乎大師
盖嘗以此事語我矣生平不打誑語爰錄之以問大師 小鳳跋 倜儻臨

哀艷小說 **故宮** 十二續

小鳳

(三)離宮

那老鴇似帶着花匠魂魄一般拍着雙翅飛到別處去了諸
記室痛哭了一場想拚一死徇他畢竟覺得沒有名分并且看
着那紅兒正也伏在自己懷裏含乳嗚咽傷心想先王被賊臣所
賣城破國亡龍準子孫死生莫保只留這一滴血在奴懷中奴死
不足惜這孩子交給誰去便立定主意辛苦拮据的殯殮了花
匠自仗着十指種花賣花的過活人家見他露鬢風鬟縞裙
素袂都喚他作白娘子那知珠宮金闕曾經雨露來的呢鄰
家見他母女二人伶仃孤苦都說是可憐見的難得這位娘子青

民國日報 小說画

民國六年三月十八日第十四號

年守節你看他家那紅兒香玉雕琢成的一般怕將來不嫁
給闊老公子我們倒不要欺侮他遠來抗祖不遠時多少也
有箇救星呢因
此倒也平安無
事的住着只那
水氽牌位卻將
白娘子當了天
鵞肉逢着在門

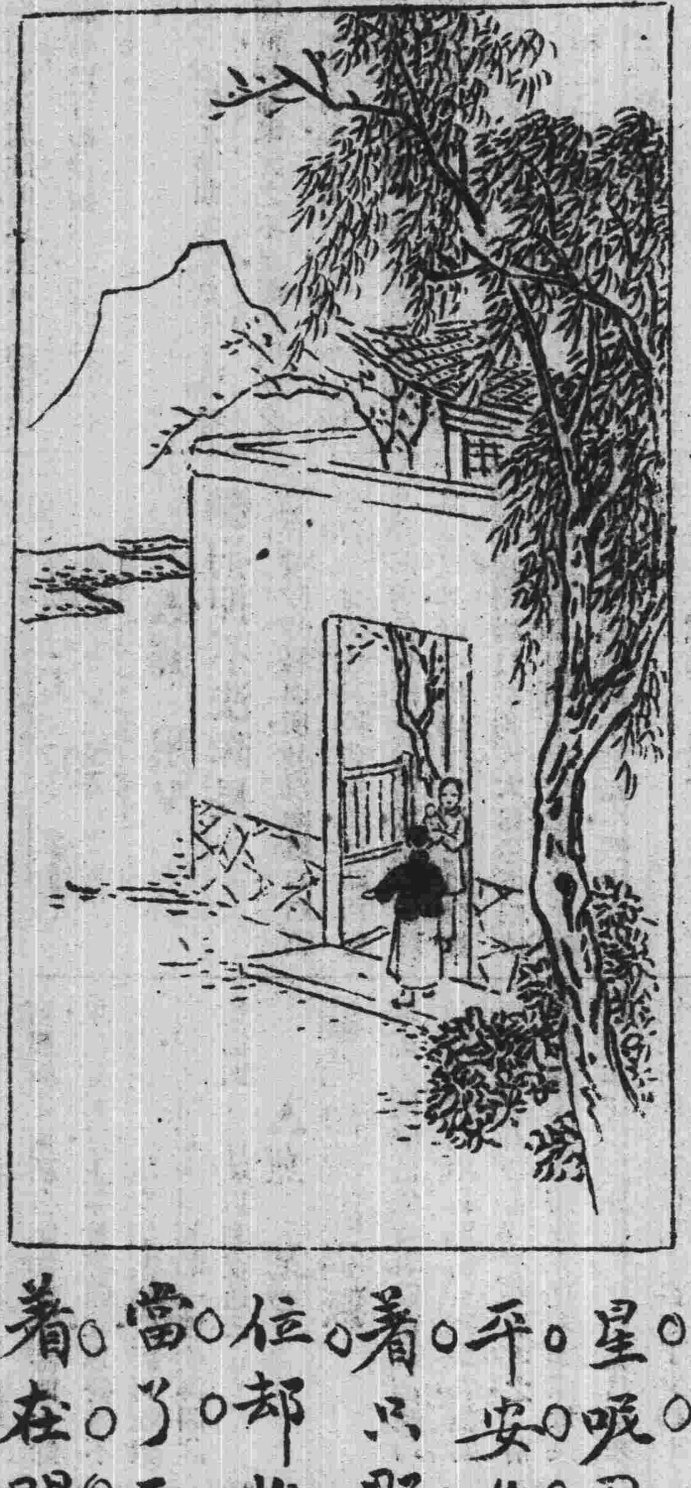

前見面時止少也扮上兩箇鬼臉有時遠拼命賛着紅兒
說他是觀音坐前的龍女下凡

未完

六零六
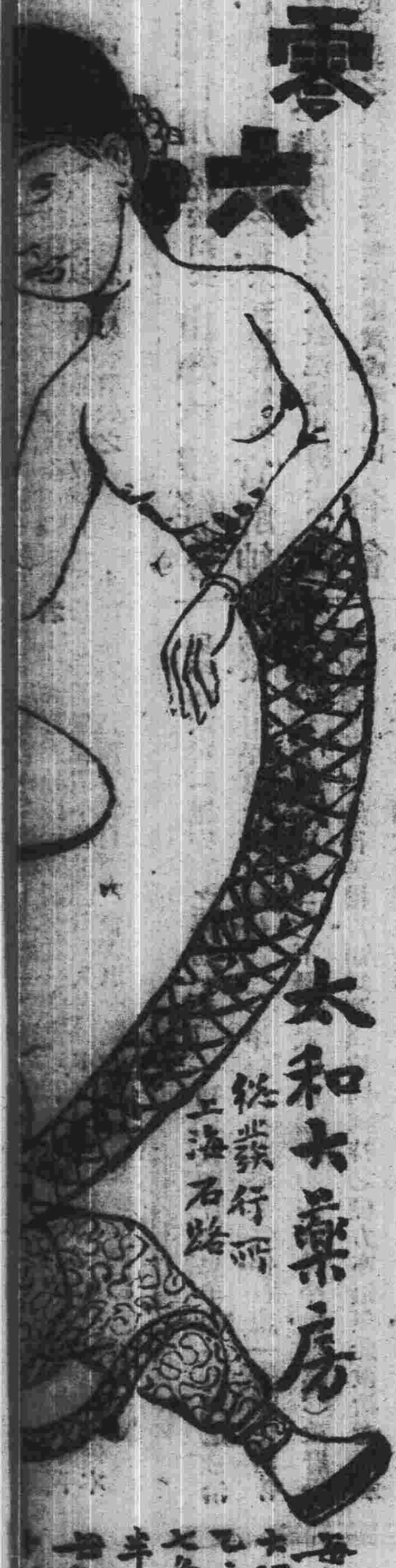
太和大藥房
上海石路總發行所
每瓶大洋一元七角半

天下馳名德軒氏章製良藥

寰球第一 蓋世無双

咳嗽茶葉

當日見效二匣斷根勿靈還洋

久自濁

丹桂茶園 二月念五夜演

九更天 英桂 花園贈珠

苗茹鑫

紡空四八斬翠大上

棉花城計十扯黃袍屏山三吊

天蟾舞臺 二月念五夜演

太平 風雲會

全部紅鬃烈馬

何月山 跨海征東

新舞臺 二月念五夜演

全四川 本奇聞

三本鐵公鷄

准演新排頭二本 看勿出

大舞臺 二月念五夜演

霸王莊 鴻鸞禧 新長坂坡 玉堂春 斗牛宮

佳梅 醉

上海中華眼鏡公司

Shanghai Optical Company.

393, Nanking Road, Phone 2112

H. C. Chow and S. Z. Yu - Expert - Opticians

Special rate to Physicians, Missionaries and Students.

精製各種晶澈光明吃力克鏡片以及各種時式鏡架 鏡脚如蒙 各界惠顧其價格外從廉以示優待

設英大馬路小菜場東樓外樓西首

本公司開幕以來極荷社會歡迎茲附介紹信一則以供衆覽

自光學發明而世之有目疾者免短視生爛之患其有裨社會匪淺周君憲章得美國著名光學家高君之傳潛心研究歷十餘稔今在英大馬路中創立中華眼鏡公司凡來驗光配鏡者莫不滿意而去則其學可知矣爰誌數言以為紹

唐少川 伍廷芳 李佳白 張雲衢 黃遠駿 張國雲

花柳病通信治療

朱壽康啓

農商部國貨展覽會嘉獎一等

廣東種德園著名藥品

參茸衞生丸 烏鷄白鳳丸 人參再造丸 兒科回春丹 全鹿滋腎丸 正玉樹神油 自甑如意油 新發明如意油精 自製薄荷錠

本園精製各種膏丹丸散油酒錠膠無不精益求精著前經農商部發給一等獎憑足見藥料眞誠諸君光顧認明招牌庶不致誤各藥略列

各藥繁多不能盡錄另備各種丸藥全集函索即寄外埠函購藥品立即寄奉◎總發行所設上海河南路老巡捕房對門種德園謹啓

中國精益眼鏡公司

農商部註冊

中國第一家自製吃力克鏡片

總公司 上海英大馬路泥城橋東

分公司 北京 天津 漢口 長沙

GRADUATE OPTICIAN

總經理張士德謹啟 電話三八九五

英大馬路望平街斜對過

聯生 金銀首飾公司

閨閣飾品

首飾金銀 鑽石珠寶 玉器

閨閣需用 裝飾便觀

聯生公司披露

梅柳爭春

總發行所上海石路太和大藥房

上海石路太和大藥房學博士新發明內服六零六

美國醫藥

勸業場 邑廟 豫園

◀游藝時刻一覽表▶

繡雲天

在四馬路大新街口

電梯三角盤梯二角

廿五日日夜戲目一覽表

新劇(女子)	小京班	影戲	髦兒戲
日演 折白黨 夜演 白羅衫	日戲 下河東 打鑼子 長板坡 夜戲 五台山 鐵蓮花 遺翠花 拿康八	三本 大暗殺案 偵探	日戲 魚藏劍 雙帶箭 小放牛 (花田錯) 夜戲 (九更天) 拾金 游西湖 紅梅閣

北來車輛免查捐照 南北線電話一百三十七號 四千四百六十九號 請定本客券送門

天下有名

咳嗽茶葉 丸藥 膏藥

唐拾義 專門醫咳

○醫例 門診十元 出診金號面議

每日在外出診 人若非祗診重症十二

不出診

○時間 每日上午九時至下午四時逾時不候

專售 咳丸 每瓶一元 每打十元外洋內地均有代理

◀留▶◀心▶◀假▶◀冒▶

咳嗽茶葉

二匣斷根◎二匣斷根◎二匣斷根

本埠新聞

◎宣布與德絕交後之上海（四）

▲解散同濟德文學堂 法新租界亞而培路德國德文同濟醫工學堂辦理多年生徒甚衆自我國對德抗議後該校即情勢不穩曾有我國收回自辦之議 聞商會亦允任籌費 現中德絕交昨日下午三時遂由 法捕房正副總巡施美德石維也兩君偕總繙譯曾振聲君率同 巡捕至該學堂 令即解散所有 德人教職員約有八九人 諭令離去我國學生約 四百餘人 如家居本埠者令其攜帶行李回去 如係外埠來申 肄業者仍准 暫居該校宿舍許其自由出外三餐膳費由法捕房擔認 並着各學生從速通信家族來申領回各學生聞此行者居多留宿堂中者甚少數事畢已六點半交施石兩君復派 越捕暫行看守 聞法捕房此舉係因 防範德人在法租界內有陰謀 德國海軍大臣達氏於一千九百十五年在德國國會宣言德人在青島所損產業欲佔上海產業以作抵償云惟各生 輟學甚爲可惜 如能踐收回自辦之議 造福無窮聞各生昨有 赴省教育會請爲維持 者該會辭以無能爲力又聞省署 教育科長盧殿魁適在滬亦往求見盧竟不延納 異可歎也

▲德華銀行仍許營業 縣知事沈薦石昨致北市總商會南市縣商會公函云敬啓者頃奉省長刪日密電開準財政部電 與德斷絕國交後 德華銀行許其照舊營業與其他平和適當之營業一律看待亦毋庸特別出示布告 等因用此奉特密函奉達即請貴商會查照此詢公安

▲德人不欲在滬擾亂 十七日字林報云本埠關於中德絕交後之發展昨日安然經過正午時德總領事署之德旗換以荷蘭國旗者卽表示 德國利益歸荷蘭代理 交其在上午所有 德船 均由自開戰以來迄今停泊之處 移往製造局附近江面 德船西江號由駁船佛爾根及羅多利亞兩號拖運以後所有德船將至在製造局附近泊留西江號於十二鐘經過浦灘中西人士觀者甚多昨日傳聞 汕頭德船四艘 亦已由華兵看管 昨日怡和洋行接 漢口 該行電訊謂該處 德租界 已由中國兵隊 於前晨午後四時三十分頃 安然佔領 北京德公使將住何處頗多猜測初聞華官將以製造局爲其行轅然現有理由可信 德人 在張園附近租得一屋 供德使及其隨員之用然 華字報所載則別有一說 德使究在何處暫駐自 當由中國爲之布置 耳近日各處德人到滬者頗多 本報曾探詢一般德人態度知彼等對於現狀頗能抑制感情 第一平時消息靈通方面報告本埠德人似不欲在上海作擾亂舉動 頗以免除衝突爲務又聞駐滬 交涉員已接訓令致送旅券於德總領事 及署中人員業於昨日午後送交矣

▲和領宣布 接管德事 同日大陸報云昨日本埠 和蘭總領事羅斯君 正式宣布接管上海 德國事情 北京和使亦已同一辦理 黃浦路之德領署已 改懸和旗 惟辦事德員尚未退出彼等已接到旅券但如何行止須俟德使到滬後決定預期德使將由鐵路南下漢口天津德領事亦已 奉令來滬 一俟齊集上海後乃商決此後行動辦法云

▲陪審問題仍未解決 昨日星期六（卽十七號）公共公廨輪値德領陪審堂期 因中德邦交斷絕德領已無裁判之權應由美官監視動靜所有德人在華利益已交托中立國 之和蘭 領事 代表 惟公廨陪審 性質特別 是否亦由和領代辦 尚未得我國及駐滬領事團承認以故前日午後復經 外交團 開會集論 對付方針聞因某國領事反對 仍未解決是以昨由公廨 關正會審官知照麥總巡轉飭各捕房 停解瑣案 一天並飭檢察處將 關於德商之民刑訴訟案暫緩解訊 候分呈盧護軍使及朱交涉員 電向外交部請示 辦法復廨定奪云

▲電飭保護德國僑民 本埠軍警政各機關昨奉 馮督軍齊省長通電 內開准國務院寒電開本日大總統布告又奉大總統令（均見前報）特此電達查照辦理等因查德國施行潛艇攻擊政策損害我國人民生命財產經政府按照公法提出抗議德國並未允從撤消不得不與斷絕現有之外交關係原電即係 專以斷絕國交爲限於他項問題無涉 仰即轉傳所部及地方各機關愼毋誤會至 德國僑民亟應妥爲保護 並仰由各該縣知事迅即 查明境內 德僑名數 尅期具報 所有應籌 一切辦法 統候 定妥再行通知 特電遵照督軍馮省長齊刪

▲盧護軍使之一席話 盧護軍使定昨日（十七號）邀集官紳各界暨商業領袖在署午餐籌議情形分誌如下保衛治安方法已誌昨報計昨午與宴者三十餘人盧護軍使宣言大致如下（一）國防問題 謂中央將有國防條例頒布俟奉到命令卽遵照 施行（二）治安問題 松滬一帶軍警設備頗周治安儘足維持故 暫不宜布戒嚴 惟軍警勤務 嚴加警備係因防諜研究各界應共體此意至於造謠生事之徒已飭軍警隨時訪拿（三）商業問題 滬埠商業年來內因改革外因歐戰凋疲已極故對於商界力持提倡主義現雖有外交問題仍可自由貿易應各 照常安業 請爲共喻云又有簡短演說 解釋外交情形 略云此次與德國斷絕外交係因維持國際公法保護人民生命起見凡吾軍民人等當唯政府之命是聽萬衆一心共起捍衛國家以保我中華民國之尊嚴云云

▲萬國商團整隊出巡 昨日下午公共租界萬國商團會員 戎裝整隊 巡行黃浦灘南京路愛多亞路 等處並有 砲車二輛隨行蓋爲鎭懾匪徒息止謠言計也

▲製造局防匪徒混入 廿製造局之步兵三十八團 馬團長以各廠 工匠不下 二千餘人 現中德絕交頗有德人暗使匪徒破壞謠言自應將門禁加嚴以防匪人混入查該局總辦前曾按名給予圓式銅牌一塊以爲出入憑証詎近日調查遺失者竟有百餘塊之多誠恐愼落匪手除由李總辦 另給通行證 外應由 守門衛兵加意稽查 凡無通行證者概行禁阻昨已通令各營長遵辦矣

▲閘北戒嚴中之辦法 閘北四五兩區及吳淞六區各署所前日下午奉徐警長傳 集會 議施行戒嚴手續 議決自昨日起 各崗 警一律武裝 入晚分派探警於 各要隘 見有形跡可疑之行人注意 其行動惟不動聲色以免悞會惹起恐慌

▲虹口擬雇北洋偵探 公共捕巡麥高雲君以虹口地方迹闊輪船交通沿浦江一帶且爲各國商輪停泊之所値此中德絕交謠言蠭起亟應嚴爲防備以衛航行故擬 雇用北洋偵探數名 發往虹口各捕房 專司稽察輪埠匪類 與各輪船公司所雇碼頭包探相輔而行以匡水巡不逮云

◎新銀輔幣須商會扶助

▲南京造幣分廠試鑄中元之函告

南京造幣分廠 前呈財政部請援照津廠辦法先收舊幣 改鑄十進新銀銅輔幣 以維廠務而濟金融於二月二十日奉 財部 指令先行 試鑄中元新銀輔幣 其式樣花紋成色重量均照 恪遵國幣條例 辦理與津廠現鑄之中元一律不得稍有出入除令津廠將 中元祖模頒發 該廠外合令遵照派員前往 津廠領取應用其 鑄造數目應先呈部核定 云云因即派員馳赴天津造幣總廠領取中元新銀輔幣祖模現已領到俟鑄到究竣卽仿照試鑄此項中元新銀輔幣無論公私受授一律通用 位以十進並無折扣 該廠以將來鑄就發行必須 銀行商會公同扶助 始免扞格故除呈請軍省署出示曉諭並飭所屬各機關及交涉員一體知照外特 函請商會 查照宣布 上海總商會 接到公函後已 錄函通告各業董 轉知各商矣

◎江皖水利聯合研究會定期成立

韓紫石柏烈武諸君於去歲發起 江皖水利聯合研究會 業在兩省公署正式備案 今擬於 陽歷四月一號在滬開成立大會 以事關兩省水利非羣策羣力不足以蕆全功特 通告社會知名之士請其 加入 該會共策進行并於開成立會時蒞滬共同討論茲將其 布告書 錄後 竊我中原水政自夏禹統規而後數千年來置之不修修之匆善或爲段落決口之堤防或爲支節細流之開濬終致大幹橫泛溝渠不束 大河之敝害及於淮 淮河之敝害及於江 而塞北松遼嶺南珠粤地利不拓同無論矣即此中州四瀆一大平原始由虞夏進洪荒而爲膏壤者今且漸由膏壤而復爲洪荒 河之南 江 之北歲歲告災江皖尤甚賑罄內外十數年中斐世實達亦有激於外論規測導流曰淮曰運曰泗曰睢曰借款曰募貲聚訟紛如終無把握兩省已費數百十萬而水患如故地方災荒如故溝洫不達土地不闢如故推其總由實仍爲數千年 地方村落思想所縛束不能聯合進行 在上者復敷衍塞責使 幹河無著 手之時 而支渠無通流之術 哀哀吾人仕食惟恐遑言乎治彙以近日黨派之私省縣畛域之見致令社會根本之事阻滯不前某等有鑒於斯於去歲共事調查研究 督促兩省水利根本計劃之成功聯絡兩省水利人 先才 意志使融洽適兩省議定水利協會組織之時本會爲兩方人才全體聯合之地消除畛域共策進行天福中原利民立國可於此舉卜之願我邦人君子暨江皖賢明羣力贊助本會更錫以水利之宏規登特本會之幸亦江皖人民之幸也 謹此布告 發起人姓氏（共三十二人）從略

◎水木業議設藝徒義務學校

▲可敬哉顧張兩董 ▲各業皆宜仿辦

水木業 公所董事 顧蘭洲張 效良君查得滬上以木作工匠統計滬甯紹三幫共有萬餘人學 徒 亦有 五千名 之多類皆鄉間 貧苦子弟 年僅十歲上下 即由父兄送出學藝以致均未能入學讀書迨至學藝已成仍目不識丁 深以爲憾爰特創設水木作工匠 藝徒義務學堂 即以租界內 各衛 生處 爲校舍每一衛生處設立學堂一所俾各藝徒各就所居處 就近入學 限每日隨師工作畢後 由乃師責 令 赴學讀習國文每 夜一小時爲限 不取學費 其教員擬聘附近塾師 充之每月 略送津貼 年需 義務所需經費准歸 公所開支 庶各學徒皆得國文普通知識惟各衛生處係工部局管理除由董事張效良君於昨日親向工部局 西董處商借 外並定即日在公所 邀齊同 業妥議 設立學堂辦法云

◎清理愛衆帳目

▲鍾安樵交三萬兩保出 ▲原愛衆公所派公正人

愛衆聯保壽險公司倒閉後由保客顧玉鼎等十七人卽由法公堂將協理鍾安樵司帳鍾壽生鄭格軒解廨判 鍾安樵 管押着原告查明各股東有無家產稟覆候核旋查得鍾及股東朱鑑卿等有英昌興相店利男居柔食店泰豐公司義成打包店等股份請追出作抵義成股本盈餘銀三百二十兩已繳存公堂外餘將紅賬等據呈候察閱 昨日 泰豐 公司遵飭投案呈上股本眼簿聲稱 朱鑑卿 前有股份 一十股 計每股一百兩共 一千兩 惟公司章程祗認股單不認人故股單可直接賣買成交後祗須向公司聲明在股本簿上換一名姓即能作憑現朱鑑卿股份 已售去 換過名姓注明在簿求請察核 鍾安樵稱 朱鑑卿等匿在何處實出不知我已托多人四出偵尋諒可尋見公司中雖收入保費甚巨惟賠出亦屬不少須逐一清理方知究虧若干再行料理現在押終難了結須交保出外設法清理並可趕尋朱鑑卿等到案結束此案求請核准聶讞員將泰豐公司帳簿察閱後判該公司登報聲明 着執有朱鑑卿股單之人或向朱購得者限三個月 內報該公司聲明聽候核辦鍾安樵交 三萬兩人銀兩保 出外並須 廣肇公所再加保單 一紙如鍾保出避匿責令該公所賠繳再由該公所 派出公正人 一人爲 理帳員 協同原被將愛衆公司 帳目逐欵清理 明白稟候核辦

◎盜魁在獄自縊

盜魁 李友生（綽號 麒麟老大）專在公共租界糾黨搶刧各舖戶財物坐地分贓 得洋花用本月十二號晚虹口 百頓路三十號門牌業廣公司買辦 沈廷炳家被刦二千餘元之鉅贓 案係匯司捕房華探目馬阿美與包探奚德安拘獲某盜供出李盜匿居處所稟知捕頭於前日下午協同西探目潘士林偕同包探金福壽王桂生等馳往新閘 馬霍路 四百四十五號將該盜魁李友生及 盜婦等三名拿獲 當場 搜出贓物 珍珠兩顆及金戒金圈綢皮衣服等 當票七數張 遂即稟明捕頭諭飭分別收押候解公堂訊究詎李厚生自知犯案纍纍法網難逃畏罪於前晚十六晚夜半二時 在牢自縊斃命 迨管牢華捕察悉已不及施救遂即稟知捕頭飭將尸車送驗尸所聽候報請公廨中西官驗明再核

◎懸賞招告烟苗

上海 縣公署 昨發 布告云爲本年三月十二日奉 省長公署 第一〇六二號 訓令 內開照得 蘇省禁種烟苗向持嚴厲主義 迭經飭屬積極進行不稍鬆懈曾於四年二月間呈明嗣後遇有私種罌粟不服剷除軍警前往逮捕敢於持衆抗拒者准其 格殺勿論 並擬嚴禁種烟章程均從內務部核明呈准咨行到蘇通令遵照在案是以 兩年以來 節次派員查勘 尙無烟 苗發現 本年爲中英禁烟條件限滿之期 英員會勘在即 自非重言申明無以杜其嘗試之心各該知事應將此項嚴厲辦法剴切曉諭一面 立懸重賞聽人報告 其賞款以 五十元以下 爲度但 不得 有挾嫌栽害 情事各該知事務須振刷精神切實辦理本省長將以 辦理禁烟 之是否認 眞定各該知事之 能否稱職 除分行外合行令仰該知事即便遵照此令等因奉此查前奉頒行嚴禁種烟章程由縣照錄曉諭在案久已懸爲厲禁茲又奉以中英會勘在即重申禁令等因合亟布告仰闔邑居民人等一體知悉如有 報告私種 烟苗者 照章給 賞 惟不准有挾嫌栽害情事其匿不 舉發 之地保人等治以應 得之罪 務各懍遵毋違切切特此布告

◎磋商要案堂諭

▲中日官意見不一

湘人 胡儒珍（即李正華）與甘肅人高 志上海人 盛冠文 被控謀斃支解 中洋印刷所東夥池原鴨井 兩日人 尸首並串同日人野村井 僞造湘鄂僞鈔票 一案由捕房三十四次解奉公堂研究終結奉諭胡等押候兩造律師將理由書呈候核明會商堂諭宣佈飭遵已詳本報茲悉此案業經原被律師將見證所供緊要關鍵提出理由呈奉原審官 關讞員 與日領 加藤 君迭次討論之下因雙方 意見未洽 迄未解決但案懸日久復經兩造律師再三稟催中日兩讞員會商後仍未得圓滿解決故公廨 王肇之 副會審官與日副領事西田 畊一 君爲雙方代表於前日午後在領事憩息室 磋商 良久閱尙須各將意見商諸原審官然後定讞云

◎國貨成績舉要（續）

▲瓷業公所 瓷爲吾國著名土產自洋磁輸入以來土磁遂一落千丈衰敗日甚近年以來由該業董陶正昌瓷號 陶理堂 君等悉心研究改

[illegible]善藥房遷移廣告

[illegible]明招牌不誤因近有無恥之徒時有假冒本藥房之[illegible]嘜嗽茶葉也 [illegible]注家田主人啟

良製造數載以來成效漸著所有改良出品其花色之新麗質地之潔淨足與舶來品並駕齊驅銷路日臻發達上年**精選新品數十箱** 特派幹員陳君協芬 **親往南洋羣島** 設法推銷並調查各埠磁業狀況俾資改良現已事竣回國即日着手改革籌辦進行

▲**羅威藥房** 該藥房設河南路北首自創辦以來歷有年數其所製中國牙粉及慶勝丹兩種功效昭著社會信仰所有出品及各種家用良藥計五十餘種均屬品質精良效用豐富歷年國內外各處賽會均經得有**優獎金牌**是以馳名遐邇交口稱譽

▲**精勤織襪廠** 該廠設嘉興城內自宣統元年開辦以來選購名機悉心仿造專製各色絲襪及絲光線襪均屬品質兼優精美異常且鈎針緊密堅固耐用故出品以來運銷國內外無不深受歡迎銷路日形暢旺將來營業定必蒸蒸日上上海批銷處設英大馬路石路西大新公司內

▲**嘉文布廠** 該廠設嘉興火車站北首西河街地方爲本年新創者資本充裕機器精良故所製各種布疋均優美異常且花色新奇鮮豔悅目所有出品深蒙社會歡迎銷路尙形暢旺上海批銷處現設英大馬路石路西大新公司內 （仍未完）

◎美商聯絡華商之言論

美國商會會員以前總理麥密乞君任職一年會務現休職乘皇后船回美十六晚在匯中飯店公餞到四十餘人現總理勃痕斯君主席先祝中美兩總統後即報告餞送宗旨並謂美人後當屏除舊習與華商合力行事庶中美商業可形發達次薩總領事述該會宗旨及麥君對該會之各種計畫暨與華商親近接洽之意後即請麥君演說略謂鄙人組織此商會亦不過盡個人之愛國義務吾國商人在華者漸增多自宜設一總機關部以便聯絡華商增進友誼現中會各商埠已均有組織此種機關者本國宜聯絡以本埠爲中心各埠爲支部則脈絡貫穿辦事較易云

◎學生會夜校提倡演講

寰球中國學生會夜校校長徐紉蓀君以本校各科漸臻完備並設種種研究會以助進步惟演講一科亟應提倡特請演說家戈朋雲君擔任教授每二星期中逢星期二晚九時至十時半開會一次以養成講生辯論之能力將來造就人才有裨社會必非淺鮮當拭目以觀之

◎學生會日校演講戰術

寰球中國學生會日校注重體育昨開第四次演說會特請體操教員陳漢卿先生演說（近世戰術之變遷）陳君熱心軍事教育於戰術學問既有心得於各種體操亦富有經驗演說時於世界自發明火藥以來至今各種變遷及最近歐洲陸海戰爭中戰之事實言之綦詳並取各國戰史切實證明議論閎偉殊足以提起學生尙武之精神演畢由校長楊德鈞致謝

◎無爲煙酒商之呼籲

煙酒聯合會去歲接皖省無爲縣土橋牛鋪襄安煙酒業報告該處公賣苛勒情形除正稅外尙巧立名目到鎭收捐則有夫馬費駐鎭則有折席費隨役則有草鞋費寫票則有紙張費種種苛勒昨又接該處來函陳述公賣局又濫發鄉蒸執照私抽費用任憑鄉蒸私運私銷致酒商營業銳減請予維持該會接函後當咨達駐京陳總代表呈請當局核辦茲將原函錄左 茲據土橋牛鋪襄安三鎭烟酒業公函內開（前略）近且變本加厲除一切苛求外新發生一種對內弊竇凡屬鄉居無營業各酒匠均私給蒸吊執照名爲家釀自食准各酒匠挨村挨戶上門蒸吊實則串通舞弊私運私銷而該公賣即抽收照費碼飽私囊與國家正稅毫無裨益（中略）查無爲全境均銷本地土酒鮮銷外來客酒長此不變勢必全體罷市恐酒業生機與國家稅源同歸於盡敝三鎭同人有鑒於此故特揭其弊端發其私隱陳請貴會迅賜函咨安徽烟酒公賣局先將此項蒸吊執照立予撤銷雖不能急解倒懸亦聊減國難於萬一敝三鎭同人不勝馨香禱祝迫切待命之至並黏無爲公賣局私給鄉蒸執照 安徽第四區無爲縣烟酒公賣局爲給發執照事茲據口汎酒匠口口口應納本局口季分公賣費當發執照以便營業此給丙種印照口張如數給領只准該酒匠上門蒸吊不准私運私銷亦不准兜收公賣費爲該汎及隣汎各酒匠或隱匿不報或私蒸私銷不納公賣費者准該酒匠暨鄰近人等揭名報告按章處罰所罰之款一半充公一半給賞不准挾嫌妄報亦不准徇情蔽縱倘有藉故敲詐情弊查出立即送縣嚴辦不貸毋違切切須至執照者 右仰口口汎酒匠口口口准此 按以上情形果屬確實無爲公賣局實爲公賣之蠹以烟酒當局之賢明當必有以體卹商艱也

◎國貨會評議會紀事

國貨維持會前晚開評議常會正議長徐春榮君主席次討論事件如下（一）解金記豬油行函復目前售價懇請轉致稅關再行減估以維商業等情查此案業經本會與海關監督一再力爭未達目的惟吾國土貨出口所有海關估價往往超過原價致成本加鉅阻礙營業商業前途關係至鉅當公決函致該同業將五年內售價開列清單交由本會函請北京稅務處核實估計（一）花邊同業競新公司等來函近有洋商串出華人往內地直接收貨深恐發生意外交涉且有礙主權特呈請滬海道尹公署轉飭川沙縣知事令行各鄉董保查明各收貨機關究具妥實保結存縣備案以保主權而免交涉所有呈文請由本會轉送當公決准予備函轉送（一）常熟處陽日報十二日載國貨維持會調查出品之尾聲一節查本會本屆調查並未請李佩蓀君擔任職務所有李君赴常調查如何情形亦並未到會報告是全屬李君個人行動與本會不涉深恐各界或有糾葛誤會有礙本會名譽當公決即日函致該日報聲明以清界限至常熟地當衝要工商繁盛如有改良工藝新品各商廠可直接報告本會以便編錄入册藉資提倡

◎派員查究乞丐團

本埠某機關近據商界中人函稱有松江人陸某湖北人陳某等在滬組織乞丐團迭次向各商店鋪戶强索錢財稍不如願即任意滋鬧大言恫嚇似此擾害地方實屬目無法紀應請派員查究勒令解散並驅逐出境以安商業云云某機關得函後已派遣妥員分赴各處調查一俟查明確實即當拘案懲辦治以應得之罪云

◎截止投効軍官

自癸丑二次革命後南方各省軍人多携家避居滬上近因共和復活生計維艱又紛紛赴寧投効軍署呈請錄用經馮副總統轉令參謀長師嵐峯召集各投効人員出題考試酌定甲乙聽候分別委用現已考竣聞此次中下兩級投効軍人共計九十餘人僅取三分之一名爲候差員每月給以津貼八元十二元十六元不等取列甲等者得再考選四名分派軍署副官處辦事月薪約三十元並聞以後投効者概行截止不收已由參謀處刊發布告通知矣

◎煤價尙要增價

浦東洋涇鎭附近之英商亞細亞火油所雇裝箱小工四百餘人每月可裝成煤油一萬一千箱邇自德國實行潛艇政策航路阻隔煤油來源缺乏故已暫停工作聞美商美孚火油池近來煤油船亦無進口存貨行將告罄倘二星期中無船進口勢難工作將來煤油價格勢必有增無減云

◎軍界之新遷地者

▲砲兵 原駐砲隊舊址砲兵第四團第一營三連因奉楊督軍調浙由盧護軍使令將龍華第二營調滬懷防茲因防務緊要故由砲兵第二營營長遵將所部第四連移駐南碼頭滬軍營舊址又將五六兩連填駐製造局外砲隊營內以資防護

▲軍督 第四師軍督局現亦奉調浙省盧護軍使令將原駐吳淞之第十師軍督局調駐西柵外高昌廟內

◎禁烟聯合會支部進行

禁烟聯合總會調查員劉志文藍雲台徐庭華陳耀卿等昨假西門內關帝廟組織事務所即日籌議進行手續與議者爲南洋商業公學校長吳衡之南商會董事王一亭代表戴青倉中華圖書館經理楊英初東亞實業團幹事徐湘波等數十人熱心擔任職員者頗多日下暫照總部教諭書規則辦理一俟詳細章程寄到即迅速進行云

◎嚴懲竊毀電線之布告

上海縣公署昨發布告云案奉滬海道尹公署第一五八號訓令內開案奉省公署訓令第七九八號開案准交通部咨開據驗收淞滬等處電線大修工程員徐文濤呈稱瀏河至滸浦及福山至常州福山至江陰幷高昌廟至松江等處線路所有幫椿板線被竊甚多如遇風雨電桿最易傾折懇部咨請飭屬保護等情查各該處電線關係交通至爲重要據呈前情相應咨請貴省長分飭各該地方知事務將竊犯嚴拿懲辦幷切實保護以儆效尤而維電政至級公誼幷希見復等因准此除咨復外合行令仰該道尹轉令各該管縣知事分別遵照辦理幷將辦理情形轉呈核咨此令等因奉此除分令外合行令仰該知事即便遵照幷將辦理情形切實具復以憑核轉此令等因奉此查竊毀電線律有治罪明條奉飭前因除咨淞滬警察廳查照並行縣屬各警區一體嚴拿切實保護外合亟布告仰闔邑居民人等遵照嗣後倘有竊毀電線一經拿獲按律嚴懲愼勿以身試法懍遵毋違切切特布

◎煙犯妄圖翻案被斥

自稱雲南交涉員趙不承並僕陸金寧前因來滬私帶大宗雲土奉上海地方廳訊明判決趙陸不服上訴高等廳復上告大理院仍照第一審判決趙監禁二年並科罰金三百元陸監禁七個月科罰金三十元又串出自認之李品齋監禁二年並科罰金二百五十元均已發地方監獄執行在案趙心猶不死仍邀律師具詞到廳要求重審林檢察長以所陳毫無理由况此案已奉大理院書面判決碍難圖翻前案當將原詞擲還不准

◎擄匪口中獲金圈

唐堯氏家住老北門內穿心街昨午後出外買物行至附近財神弄內迎面忽來匪徒三名由劉金生爲首搶住攫取金圈並金押髮等物而逸該氏在後喊救由巡警緝同追至王克記門前將劉拘獲餘二匪已被逃逸當在劉身畔詳搜並無贓證該氏堅稱劉爲首始經該警在劉口內將原贓金圈抄出立解二區一分署轉送地檢廳訊究

◎城廂瑣聞

▲查獲冒牌美孚油 滬地各鋪銷售美孚油者類多攙和次貨低品混售前經美孚火油公司派稽查員在各段查察昨日該稽查員在南碼頭某號上查獲運載之低次煤油五十聽當即報告水巡隊及該管警區將貨扣留再飭傳販賣人到案訊究冒牌之罪云

中華工黨總部通告

版內另闢一欄**專載按日消息**凡各界人士以及中外各工人欲知本黨詳情者希注意及之特此通告

工黨消息

▲鹽城邱雨軒擬設東台支部當經函復須遵照規約辦理如與本黨綱違反者不得認可

▲四川支部函稱奉警廳訓令內開查日前該黨以章程呈報當據情轉呈省長公署茲奉指令內開據呈已悉查中華工黨四川部章程於工業前途不無裨益第間有未協處仰即轉令該黨修正呈覆查核等因（下略）當函復該部請就地方情形修改呈報並將詳情函知

▲本部致函紐約萬國工黨美國工黨總會請聯絡辦理並將章程文件寄下以資參考（原函續登）

▲劉民提君擬重往南洋並遍設工黨支部日昨與總理韓復元君討論一切擬不日成行

商情

各國匯兌 三月十七日各國匯水行情如左

大條銀電報三十五辦士八七五

（上海規元一兩合下）

英國電匯	三先令三辦士七五
英國現匯	三先令三辦士八一二五
銀行四個月	三先令四辦士
買進四個月	三先令五辦士一八七五
定貨四個月	三先令五辦士三一二五
定貨六個月	三先令五辦士六八七五
法國電匯	四法郎六十分半
四個月	四法郎七十九分半

（上海規元一百兩合下）

美國現匯	金七十八兩七錢五分
四個月電匯	八十一兩五錢
和蘭電匯	一百九十五個
印度電匯	二百三十九羅比

（每一百元合上海規元）

香港電匯	七十兩〇二錢五分
日本電匯	六十四兩七錢五分

股票 昨日交通公司報告

監格志買（每股）	十八兩五錢
英查華買	十兩〇五錢
浜加倫買	十兩
志摩買	一兩四錢五分
柯羅麻賣	十二兩

金市 三月十七日收盤行情如左

現貨標金（每條）	三百十兩
足赤條金	三百十六兩
沙金合赤	三百十七兩
銀樓飾金（每兩）	四十四元五角
銀樓飾銀（每兩）	一元六角五分

錢市 三月十七日北市銀及銅元小洋銀折錢市收盤行情如左

龍洋	七錢二分一厘
英洋	七錢二分三厘一二五
銀幣	七錢二分一厘
小洋	六錢三分四厘五毫
銀折	借
銅元	一百八十一千四百文
錢市	一百五十千文
衣牌	一千三百三十文
錢找	一千二百文
八開	一百十七文
小洋貼水	每角十六文

糧食 昨日滬南開出之米麥市價如左

高機北熟白元	七元一角次六元六角
高機北熟新粳	六元七角次六元二角
高機南熟新粳	六元六角次六元二角
高機南熟陰元	七元次六元五角
高機洋秈米	六元二角次五元八角
高機蘆糙米	五元七角次五元三角
蘇同河機新粳	六元四角次五元八角
蘇同河機陰元	六元九角次六元三角
蘇同機洋秈米	六元次五元四角
珠角機新粳	六元三角次五元五角
泗涇機新粳	六元三角次五元四角
北新機白米	六元二角次五元二角
周莊機白米	六元二角次六元

油豆餅 昨日滬南銷開之油豆行情如左

棧牛豆油（每担）	十二兩一錢
萊陽豆油	十兩〇〇五分
青岐豆油	十兩〇四錢
眞岐豆油	十兩〇七錢
夾倉豆油	十兩
輕皮生油	九兩九錢半
棧泊生油	九兩六錢半
膠州生油	十兩〇二錢

證券 昨日證券交易所報告

四年六厘內國公債（售出）	五十八元
三年六厘內國公債（售出）	五十七元
八厘內國公債（售出）	八十元
招商局航產股（購入）	一百五十一兩
交通銀行（庫平售出）	三十二兩
通商銀行（購入）	四十兩
漢冶萍（售出）	二十元
浙路證券（除四期售出）	四十三元
蘇省證券（除八期售出）	三十七元
浙江興業銀行（已繳三期）	九七五折

桐油 昨日市價如左

白桐油（每桶）	十兩〇一錢半
本桐支油	十一兩〇五分
吉盈豐油	十兩〇四錢
慶元豐洪油	十兩
楊恒泉油	十兩
京方桐油	十三兩六錢
萬興裕秀油	十三兩一錢
晉泰亨秀油	十三兩四錢
濟昌和油	十兩〇二錢
德昌茶油	十四兩七錢
鼎泰茶油	十四兩五錢

占油 本埠川占荆油各價如左

米心白占	八十兩
提尖白占	七十九兩
白淨川占	七十七兩
荆州車油	十五兩
重組荆油	十五兩三錢
太湖車油	十四兩二錢
所西車油	十三兩八錢
台州車油	十三兩五錢

西菸 昨日本埠開出之西菸行情如左

超等西菸	四十七兩
頭等西菸	四十六兩
二等西菸	四十五兩
三等西菸	四十四兩
四等西菸	四十三兩
五等西菸	四十二兩
永字青條	四十六兩
生字青條	四十五兩
瑞字青條	四十四兩
元字青條	四十三兩
利字青條	四十三兩

麵粉 昨日各牌本廠麵粉行情如左

煤油 昨日本埠各牌煤油市價如左

紅兵船牌（每袋）	一兩五錢五分
綠兵船牌	一兩六錢七分五
紅寶星牌	一兩五錢五分
綠寶星牌	一兩六錢七分五
紅藍福壽	一兩六錢七分五
全藍船牌	一兩五錢五分
紅財神牌	一兩三錢五分
漁翁得利	一兩三錢五分
全綠車牌	三元
紅藍車牌	二元三角九分
全紅車牌	二元二角九分
綠飛艇牌	一兩六錢五分
紅飛艇牌	一兩五錢七分五
黑飛艇牌	一兩二錢
藍金鷹牌	一兩六錢五分五
綠金鷹牌	一兩六錢五分
紅砲車牌	一兩五錢五分
綠人馬牌	一兩六錢
美孚老牌油（每箱）	五元六角七分
美孚英牌油	五元二角七分
美孚老虎牌油	五元五角七分
鷹牌散艙油	四元五角七分
（以上美孚各牌市價）	
紅星牌油（每箱）	五元六角七分
幸福牌油	五元五角七分
紅福壽油	四元三角
藍福壽油	四元五角
長福壽油	四元八角
（以上德士古行經理）	
老魚牌油（每箱）	五元八角二分
偶帽新油	五元四角二分
偶帽大桶	十三元八角六分
十字新油	五元二角一分
偶帽散艙	四元六角二分
（以上亞西亞售開價）	

本廠紗 昨日紗號售開各牌行情如左

十六支雙龍	一百十四兩五錢
十六支寶塔	一百十六兩五錢
十六支脂虎	一百十三兩
十六支寶鼎	一百十三兩五錢
十六支飛馬	一百十一兩五錢
十六支雙象	一百十二兩五錢
十六支雙虎	一百十二兩五錢
十六支水月	一百十五兩
十六支人稱紗	一百十四兩
十六支文明	一百十二兩五錢
十六支天官	一百十一兩
十六支日光	一百十三兩
十六支紅龍	一百十一兩
十六支雲鶴	一百十三兩
十六支三星	一百十一兩
十六支紅圜龍	一百十一兩
十六支月季	一百十一兩
十六支雲龍	一百十兩
十六支丹鳳	一百十一兩五錢
十六支牧羊	一百十三兩
十六支人鐘	一百十二兩
十六支鐵毛	一百〇九兩五錢
十六支寶盆	一百十兩

日本棉紗 昨市各紗牌價如左

廿支鳥紗（大包）	一百二十三兩
廿支財神紗	一百二十二兩
十六支藍魚紗大包	一百二十二兩
十六支福島	一百二十一兩
十六支三馬	一百二十一兩
十六支立馬	一百二十二兩
十六支雙喜	一百十七兩

時評三

◉忍以學子爲外交犧牲耶（力子）

▲同濟醫工學校雖由德人創辦然受教育者固吾國學生一旦閉歇其受損失者亦吾國學生學業中輟寧止功虧一簣至本學期已繳之學膳費無從收回固猶其小焉者也

▲與德絕交學生何辜滬地秩序如故更無閉校停課之必要爲防範德人計令德人離校足矣吾國雖乏材精德文及治醫工學者向有其人何難收回自辦若竟忍視數百學子之失所則政府甘以人民爲外交犧牲實自茲始前途如何吾不忍言之已

船期

▲進口輪船▼ 三月十七日（二十四）禮拜六進口

江天	由甯波	招商總局
德興	由長江	鴻安公司
鎭安	由香港	太古公司
吉和	由長江	怡和洋行
岳陽丸	由長江	日清公司
安慶	由青島	太古公司
小野丸		南滿洲社
俄羅皇后	由香港	昌興公司

▲出口輪船▼

三月十八日（二十五）禮拜日出口

天湖丸	午前九時開往島青	南滿洲社
江寗	開往長江	招商總局
淡水	開往汕頭	太古公司

三月十九日（念六）禮拜一出口

鎭安	開往香港廣東	太古公司
大德	開往揚州	大達公司
岳陽丸	開往長江	日清公司
伏見丸	午前九時開往神戶橫濱	郵船會社
平安	開往穿山定海石浦舟山海門	安平公司
新北京	開往甯波	太古公司
新甯紹	開往甯波	甯紹公司
順天	開往威海天津煙台	太古公司
吉和	開往長江	怡和洋行
海門	開往崇海	聚豐公司
長和	開往崇海	裕崇公司
江新	開往長江	招商總局
景星	開往烟台天津	怡和洋行
財生	往汕頭香港廣東	怡和洋行

三月二十日（二十七）禮拜二出口

大貞丸	開往長江	日清公司
新濱丸	午前八時開往日本	郵船會社
榊丸	午前八時開往大連	南滿洲社
德和	開往長江	怡和洋行
大通	開往長江	太古公司
華泰	開往漢口長沙	中華汽船
普濟	開往甯波溫州	招商總局
長安	開往長江	鴻安公司
武昌	開往長江	太古公司
泰甯	開往通州	祥茂公司
大昇	開往崇海	大達公司

三月二十一日（二十八）禮拜三出口

襄陽丸	開往長江	日清公司
新疆	往厦門香港廣東	太古公司
基隆丸	往青島天津大連	大阪公司

說林

古戍寒笳記（續）（小鳳）

第四十回 驪山烽火傳中夜 易水歌聲又一時

凝神一見驅車直進那青雲一般的法寶又放出來了却比進城時淡了些給那些清兵看見了心頭不知不覺的像澆着冷水一般一雙雙擎槍舉刀的手酥起來了凝神忽的將車停下從彩雲縹緲中朗朗道我奉靈霄寶旨來稽察下界功過你們的心上都有玄穹使者晝着功過符在那里快褪下衣來給我看那些清兵先已吃驚着想今天怎滿身酥化起來一聽這句話纔知道太上老君在前不是頑耍的哩先有幾個人覺得心上的符號決不會有一功一德的怕被他看了出來寶劍斬了還要做沒頭的鬼早跪下地來哀告求太上老君饒了我罷你老人家不聽見四城門上已喊殺連天的捲地奔來我們還要去打仗哩請你老人家明天再來稽查罷說沒有完一彪軍從夾巷中鑽將出來那爲首將領鶴頂雀翎全身胡服一見凝神便滾下馬來（未完）

文苑

詩選（舍我輯）

春日登佘峰（聞野鶴）

舒襟上危岸俛仰各精神一雪興亡涕端看寂歷春舉頭有前古冥念失今身細雨杳然去淒淒又水濱

次韵友人枉贈（前人）

萬靈偃蹇天初倦一鳥不喧海已枯勝語悽清侵寤寐騷魂浩渺已回蘇富春歌泣充天下阻我迷陽刺暮途爲謝閑黎好才思數首探索敢辭劬

談薈

皖獄聞見錄（續）（朱伯籛）

有沈昌齡者曾在江西湖口第十團充排長二次革命時該團受袁氏之賄通賂約投降而湖口以敗沈氏每述及賄通之情形異堪令人髮指該團投降後旋被解散沈氏因即回籍道經皖垣被水上稽查查出箱中有軍裝等物指爲逃勇逮捕入獄入獄後脚疾大作寸步難移獄卒因難於侍奉乃於處長前揑以他詞遂論死彼沈氏身爲軍官受人賄買遂爾倒戈置之於死亦固其所然因病而受鎗斃則未免大不幸矣

泗簃雜觚（聞野鶴）

干寶搜神侈言恢㤰郭憲洞冥恣其幽奇吊詭之作振古有之矣邮居多暇爰輯舊聞聊佐笑譚莫嗤墟厲丁巳春日野鶴

紼祟

紅羊之刦吾泗墟焉越兩載始略見廬舍然猶原野暴骨相望於途死磷邱墟黯然彌望魍魅之屬時出爲戲人罔莫得而滅之也一晨有鬻花媪携花途行突見故屋圮墻側雙姝嫣然聯袂持立見媪呼之前就筐選良久各市數枝媪索值則匆匆入意其取資也徘徊佇俟者良久終不見乃提筐入視則闃焉寥焉無人之居也冥搜良久瞥覩穢陰有敗帚二黃瘁敗落意爲故物而適間之花盈盈簪其上焉憒甚遂還取之以帚投之澗亦無他異

野鶴曰敝帚而能幻佳麗斯誠千金之値矣神幻之極吾烏乎議之哉

夢廬筆記（李蝶莊）

三嫁

仙屏孫伊農先生爲余言其鄉農家女一歲三適而三喪其夫初嫁某甲業估衣嫁未月圓而甲死醮於乙乙業酒家歸必深夜不兩月作虎倀三嫁某丙新婚輒病呻吟數月死合計之不足一年女無所歸遂仍投母家是後無敢問名者

殘夢樓伶話（續）（小唐）

陳彩霞

彩霞舜英未謝遂不復楚楚丰神其藝則有足稱焉工青衫以莊雅嫺靜勝所演機房訓子採桑諸劇尤爲獨出冠時惜乎色遜於藝故聲名之高遂遠不及劉張翟良可慨已

可憐身世可憐人一曲悽涼假即眞
花信風吹留不住願天廻護女兒身

小蓮英

蓮英雖係中人姿而楚腰妙舞吳歈舌粲殊可令人心醉爲花衫以太守綑墨不能投時所好飾脂粉生旖旎風流無一不臻精妙遺翠花之生尤爲時所推許

色不驚人藝足誇自憐一點玉無瑕
鬚眉巾幗應如此說與周郎願曲家

陳飛珠

飛珠夫婿陳姓名丑也觀其劇如讀十五王昌之句輒令人忍俊不禁云

信口雌黃本捷才生張熟魏費疑猜
粲花妙舌如鶯囀能令愁人笑靨開

（未完）

諧藪

煙民一夕談（胡我生）

自中德絕交之說發生一般人民或存驚駭之心或現憂懼之色即記者丁茲奇變亦覺杌陧不安乃有比鄰某君者烟界中之耆民也平日愁眉淚眼嘆氣吁聲昨聞中德邦交已決裂忽而手舞足蹈精神煥發幷大呼曰眞好政府眞好政府予怪之詢其故彼曰予之贊成中德絕交者非從國家利害上觀察乃從吾身利害上觀察也予曰中德絕交於君何利請爲我言之彼曰收買存土一案即係吾輩生死關頭倘無中德交涉則人民之反對議院之質問如火如荼勢難消滅政府雖欲不理亦恐有所不能而吾輩之性命亦將斷送於三月以後今幸適逢其會外交忽然隔頭內政何暇兼顧而此項重要難關竟被當局輕輕躲過自今以往吾輩豈不可以高枕無憂已乎此中德絕交之有利於吾輩者甚大而吾輩樂於贊成之原因亦即在是予曰中德邦交決裂後倘不幸協約方面失敗則以中國之孱弱難免不聽人臠割而國家之命休矣君將若之何彼曰買土之事關係吾身性命其禍急而近絕交之事關係國家性命其禍緩而遠先愛身後愛國先問其急者近者後問其緩者遠者不亦宜乎予聞言恍然大悟因知某大老始而反對中德絕交繼而贊成中德絕交或亦猶是烟民之見也噫

餘墨

人莫不有死人亦莫不畏死然畏者自畏死者自死青山黃土中當其生時又何一不畏死哉

含垢忍辱屈於人而不敢報豈眞人之本願哉毋亦畏死已耳苟不畏死則垢也辱也吾知無論何人必不甘心以含之忍之矣

人之生也貴快意不快意毋甯死彼不能快意而猶靦然以生者是非生也直行尸走肉耳蓋生人之趣既盡則雖生猶死畏死適以自速其死又豈畏死者之始願哉（舍我）

藝文俱樂部

徵求詩鐘 值課人成舍我

題 芙蓉女兒 長樂老 分咏格

額 特等一名甲乙兩等各五名丙等十名額外隨錄不限

贈 取列特等者贈價値十元之書籍甲乙兩等自五元至一元丙等亦有薄贈惟額外則恕不奉酬

期 自登報日起至本月二十五日止爲收卷期四月一號宣布

凡應徵者須將所作詩鐘塡入右列格式內貼足郵費寄本報編輯部藝文俱樂部收另紙及漏貼郵費者雖佳不錄

詩鐘
分咏
芙蓉女兒
長樂老
應徵人

總發售處 上海交通路 日信大藥房 各地大藥房洋貨舖均有經售

民興社 法界三洋涇橋 歌舞臺舊址
二月念五日戲 點秋香
三月念五夜戲 正德下江南

笑舞臺 英界廣西路 電話一三五五
李君磐（劇務主任） 鄭正秋（總裁） 王幻身（演藝主任）
二月念五夜准演著名好戲
◎強盜頭本二小姐◎

上等國貨之三喜香煙

煙味之香甜
煙枝之加大
煙葉之黃嫩
烟灰之潔白
烟樣之華麗
烟口之整齊
價之低廉

注意 凡購四罐有廿二彩月份牌奉贈

中國南洋兄弟烟草公司謹啓

禁書出售

袁政府畫史爲餓病鶴先生手輯依次法繪獨夫野心及助桀爲虐者都三百餘圖窮形極相富有趣味出版後風行一時旋經偽政府嚴禁在案大半悉被焚燬人民慨爲今幸共和復活凡留心時局者當人手一編也洋裝厚冊定價大洋一元外埠函購者另加郵費七分半郵票九五折算 總經售處 上海棋盤街民國日報館

哈蘭士醫生秘製內服聖藥

六零六

花柳毒門有清血解毒之能風濕骨痛有祛風理濕之效瘰癧癰疽有內消外化之力癬疥惡瘡有去腐生新之功

價目 每瓶大洋一元七角半 每打十七元五角

外埠諸君如需此藥可就近向當地各大藥房囑爲代購更較妥速

補血生精止咳化痰

人中寶保肺漿

功能補血健腦壯陽經腎調保種子平肝止帶養陰培元加蒙購服定能立見奇效定價大瓶洋二元小瓶一元二角凡患乾咳氣急痰喘哮喉痨嗓啞肺風痨嗽者試此一瓶立瘉大瓶大洋一元半小瓶大洋七角

總發行所 上海石路中四馬路口 太和大藥房
總經售處 英大馬路同濟大藥房 電話四九二一

本埠經售處 四馬路中英藥房 北四川路同濟藥房 河南路泰西藥房 棋盤街美華藥房 五馬路中外藥房 寶善街華美藥房 三馬路大陸藥房 麥家圈大生藥房 棋盤街立成藥房 十六舖內如意里口英美藥房 各埠藥房均有經售

謹防假冒 天下馳名 生精丹 保精止濁之聖藥

上海第一家 永壽大藥房汪家田醫生專賣好藥